



## Nuevos servicios en la comarca

- El centro de salud de Illueca ya presta consulta de fisioterapia
- La terapia ocupacional vuelve al Centro de Día comarcal en Brea

PÁGINA 8

Entrevista a la  
directora y la  
profesora del  
Taller de Empleo  
comarcal

PÁGINA 2

La Comarca  
suministra  
desfibriladores  
a todos los  
municipios

PÁGINA 2

La cereza de  
Calatayud  
y Aranda se  
presenta en  
FIMA

PÁGINA 3

En alza el  
Turismo en la  
comarca



PÁGINAS 4 Y 5



Festividades  
de invierno

Santa Águeda, San Blas y el Carnaval  
llenan de vida los pueblos

PÁGINAS 12 a15

**MUEBLES**

**TIEN 21**  
Especialistas en Electrodomésticos

MUEBLES A SU MEDIDA  
GRANDES EXPOSICIONES

[WWW.MUEBLESJOB.COM](http://WWW.MUEBLESJOB.COM)

**JOBE**

BREA DE ARAGON C\MEDIODIA 976824108 CALATAYUD POL MEDIAVEGA 976897624 - MOVIL 649985490

# El Taller de Empleo comarcal arranca con gran satisfacción del alumnado

Las alumnas empezarán la parte práctica en marzo



Alumnas del taller de empleo en clase.

## E. Forcén

El Taller de Empleo de la Comarca del Aranda comenzó hace tan solo unas semanas. El programa consiste en formar en atención sociosanitaria a las diez alumnas elegidas de las 36 personas que asistieron a la reunión informativa.

Para desempeñar esta labor es necesaria una acreditación profesional específica. Durante un año, las alumnas aprenderán conocimientos teóricos y prácticos que les servirá para desarrollar

su trabajo en instituciones y en el servicio de asistencia a domicilio. El Gobierno de Aragón invertirá 202.941 euros en este programa formativo.

Las clases se imparten en el aula de formación de la residencia de mayores. La Comarca del Aranda asegura que es necesaria la preparación de profesionales sociosanitarios al observar la elevada demanda que requiere este tipo de servicios y por la falta de personal capacitado para cubrir nuevos puestos.

Ana Carmen Andrés, titulada en Trabajo Social, es la encargada de dirigir el taller mientras que Beatriz Ballano, graduada en enfermería, es la profesora

**Entrevista a Ana Carmen Andrés y a Beatriz Ballano, directora y profesora del Taller respectivamente**

**¿Desde qué día lleváis impartiendo clases?**

Desde el 29 de enero y permaneceremos hasta el 28 de

enero de 2019. En un año las alumnas podrán adquirir amplios conocimientos en atención sociosanitaria.

**¿Habéis visto ya una evolución en las alumnas?**

Todavía es temprano para observar una gran evolución en el alumnado. Poco a poco están reteniendo conocimientos y están aprendiendo palabras técnicas.

**Como bien se conoce hay una parte teórica y una parte práctica. ¿Habéis empezado ya a desarrollar la práctica?**

Todavía no. El INAEM nos exige un mínimo de conocimiento teórico antes de empezar a impartir las clases prácticas. El próximo mes de marzo empezaremos con la parte práctica y se combinará con horas reducidas de teoría.

Además este proyecto va a contar con una página web y un blog para que las alumnas puedan compartir sus experiencias y así otras personas puedan conocer un poquito mejor el programa.

**¿Dónde vais a realizar la parte práctica?**

Se va a desarrollar en la residencia de mayores y en el centro de día, ambos centros de titularidad comarcal. De esta manera las alumnas entrarán en contacto desde el primer momento con los puestos de trabajo.

**¿Qué se pretende conseguir con**

**este taller?**

Partimos de personas que no tenían previamente conocimientos de ello. Una de las ideas generales es conseguir que salgan personas cualificadas y que sepan desenvolverse correctamente en su trabajo. Además, después de realizar este taller de empleo las alumnas podrán acceder a estudios superiores vinculados a esta rama.

**¿Cuál es la parte más importante que se debe adquirir en la formación?**

No hay una parte más importante que otra, las dos son imprescindibles para desenvolverse correctamente en esta labor. Por un lado está la materia de enfermería que la desarrolla Beatriz y por otro lado yo me encargo del tema social.

**Ana Carmen y Beatriz, ¿habéis impartido clases anteriormente?**

Sí. Las dos hemos dado clases de formación en otras ocasiones y ambas tenemos mucha experiencia trabajando con la tercera edad en residencias y hospitales.

**¿Qué es lo más gusta de la docencia?**

La docencia nos encanta. Es una parte muy enriquecedora que nos aporta mucho a nuestro día a día. Nos gusta trabajar con personas adultas porque no solo les enseñamos nuevos conocimientos sino que a la vez compartimos diferentes visiones. ☺

## La Comarca dotará de desfibriladores a todos los municipios

Todos los ayuntamientos, así como Viver y Protección Civil, dispondrán desde marzo de desfibriladores semiautomáticos y formación en Soporte Vital Básico

## M. Mayor

La Comarca del Aranda ha adquirido 15 desfibriladores semiautomáticos que se entregarán a los ayuntamientos de todos los municipios, así como al municipio de Viver de la Sierra y la brigada de voluntarios de Protección Civil. En el contrato de adquisición,

otorgado mediante licitación a la empresa CARYOSA por importe de 20.654,70 euros, se incluye la formación –para dos personas por aparato– en Soporte Vital Básico y Manipulación del DEA (desfibrilador externo automático) para personal no sanitario.

La formación se impartirá en la primera quincena de marzo y simultáneamente se entregarán los desfibriladores a los ayuntamientos. Cada equipo incluye una vitrina de protección y una bolsa de transporte rígida para su uso en caso de traslado del equipo. ☺



# Las Comarcas de Calatayud y Aranda presentan en FIMA el proyecto sobre la marca de la cereza

Ambas comarcas generan el 15% de la producción nacional de cereza

## Europa Press

Las Comarcas de Calatayud y Aranda han presentado en el marco de la Feria Internacional de Maquinaria Agrícola (FIMA) que

se ha desarrollado en Feria de Zaragoza, el proyecto de colaboración para promover la calidad de la cereza de estas dos zonas de la provincia de Zaragoza.

Bajo el título "Hacia una Marca de Calidad de la Cereza de las Comarcas de Calatayud y Aranda" se ha presentado el proyecto de cooperación entre agentes del sector

agrario.

Esta acción está financiada por FEADER y Gobierno de Aragón, con la participación de las instituciones y las entidades públicas y privadas del territorio: Asociación para el Desarrollo Rural Integral de la Comunidad de Calatayud y Comarca del Aranda (ADRI Calatayud-Aranda), Cooperativa Niño Jesús de Aniñón, Comarca Comunidad de Calatayud, Comarca del Aranda, S.A.T. Vallevicort, UAGA, Centro de Transferencia Agroalimentaria (CTA) y Centro de Investigación y Tecnología Agrolimentaria de Aragón (CITA).

Con el proyecto se busca la creación de un distintivo que acreditará el origen geográfico de la cereza y su calidad diferenciada. Las Comarcas de Calatayud y del Aranda son la principal zona de cultivo de cerezo en Aragón y una de las principales a nivel nacional,

con más de 3.300 hectáreas distribuidas en más de 20 términos municipales y una producción de hasta 20 millones de kilos, que supone el 15% de la producción nacional de cereza.

En el acto de presentación intervinieron el presidente del Comité Organizador de la FIMA, Jaime Hernani, el gerente de ADRI Calatayud-Aranda, Pablo Barcelona, el jefe de la Unidad de Hortofruticultura del CITA, Javier Rodrigo, el gerente de la Cooperativa Niño Jesús de Aniñón, Jesús Abad, y el secretario general de UAGA, José Manuel Penella.

José Ángel Calvo, Presidente de la Comarca del Aranda, a la conclusión de la presentación valoró la repercusión obtenida en la presentación tanto por la afluencia de interesados como por la presencia de medios de diferentes ámbitos geográficos. ◀



El gerente de ADRI Calatayud-Aranda explicando el proyecto.

## Illueca sigue sin saldar su deuda con la Comarca

La institución comarcal reclama los 487.800,40 euros pendientes de pago, que suponen cerca de 100 euros a cada vecino de la comarca

### M. Mayor

La Comarca del Aranda ha resuelto iniciar el procedimiento de cobro de la deuda pendiente del ayuntamiento de Illueca, con cargo a transferencias incondicionadas a favor de éste. Así se ha comunicado al consistorio a través de una resolución presidencial, que declara impagada la cantidad de 487.800,40 euros.

En caso de no llevar a cabo el pago, la Comarca solicitará a los órganos de la Administración central, autonómica o provincial la retención de

cuotas pendientes que con cargo a transferencias incondicionadas tuviera reconocidas el ayuntamiento de Illueca.

El coste financiero de esta deuda del ayuntamiento de Illueca supone cerca de 100 euros a cada uno de los vecinos de la comarca, mientras que el ayuntamiento de Illueca no ha logrado presentar un plan de pagos razonable; dos decisivos motivos para que la institución comarcal haya iniciado este procedimiento de reclamación. ◀

## Una tubería provoca varios desprendimientos en el torreón del Castillo de Illueca

### E. Forcén

A media tarde del día 24 de enero, coincidiendo con las fiestas en honor a San Babil, se produjeron varios desprendimientos de la pared del primer torreón del Castillo Papa Luna, junto a la iglesia de San Juan Bautista, a causa de un reventón en una tubería de agua.

Varios vecinos que se encontraban en las inmediaciones aseguraron haber escuchado un gran estruendo y ver cómo salía mucha agua. Se movilizó a varios efectivos del cuerpo de bomberos y de protección civil.

Ante la duda de no saber de dónde provenía el agua se optó inicialmente por cortar el suministro a toda la plaza Peñíscola. Finalmente, se conoció que la avería provenía de la tubería de agua general que alimenta el Castillo.

La tubería ya ha sido reparada al igual que la puerta del cuarto de la Iglesia, mientras el socavón todavía no ha sido reparado. ◀



Fotos de los desprendimientos.

# Balance positivo del turismo en la comarca del Aranda durante 2017

En declaraciones del 19 de febrero de 2018, el consejero de Vertebración del Territorio, Movilidad y Vivienda, José Luis Soro, ha destacado "el importante valor del turismo para Aragón como elemento vertebrador del territorio, que permite asentar población y que sirve para dinamizar la economía". Además, destacó que "el turismo en Aragón genera el 10,1 % del empleo".

**Comarca del Aranda**  
Departamento de Turismo

## Consultas y visitas en los centros de información de la Comarca del Aranda durante 2017

En el año 2017 se realizaron un total de 7.332 visitas guiadas desde las oficinas de turismo que gestiona la Comarca del Aranda. No se realizaron solamente a los centros expositivos, museos o castillos, sino también a diferentes iglesias, bodegas, exposición de instrumentos y recorridos guiados por diferentes localidades.

El Departamento de Turismo ofrece, además del servicio de visitas guiadas, los servicios de información, consulta y promoción que se vienen realizando desde hace unos años en las diferentes ferias locales, comarcales o regionales -este año de nuevo en Zaragoza durante las Fiestas del Pilar-.

Durante el año 2017, se ha registrado el mayor número de visitas guiadas en la historia de la Comarca, desde que en 2003 se realizaran ya las primeras estadísticas generalizadas. El número total de visitas en nuestra comarca durante 2017 ha sido de 7.332 personas, frente a las 7.074 de 2016 y las 6.302 de 2015. Este crecimiento de 258 personas con respecto al año anterior supone un incremento del 4%.

Bien es verdad que el cierre de las instalaciones de alojamiento y restauración de Gotor desde el mes de agosto, la dejadez paulatina en todos los aspectos de la gestión de la Hospedería de Illueca, que llevaron al abandono de dicho inmueble a principios de noviembre, y la escasa oferta para grupos en restauración en la zona, principalmente en la noche, hacían pensar en que estos factores iban a influir negativamente en el resultado final anual. Aún así, se ha producido un aumento de casi el 4% con respecto al año anterior.

No obstante, hay que destacar que a esta cifra final se llegó tras unos primeros ocho meses de afluencia notable, por lo que si las condiciones se repiten durante este año, habría que pensar que en 2018 el turismo en nuestra comar-



Visita teatralizada en Gotor.

ca podría verse afectado por estos factores y mostrar un descenso generalizado en el número de visitas y visitantes.

Sin duda, el factor que más atrae a los turistas a esta zona es el **turismo de compras** o comercial. Desde que Illueca (2013) y posteriormente Brea (2016) fuesen declarados Municipios de Gran

Afluencia Turística, pudiendo abrir fines de semana y festivos, se observa un incremento notable de consultas y visitas durante estos periodos.

En cuanto a otros factores que han contribuido a este aumento anual, cabe mencionar que las temperaturas, con un inicio de año suave, hicieron que la temporada

estival se alargara, observando baja frecuencia de visitantes exclusivamente en el último tercio del año, cuando la escasez de plazas de alojamiento se ha dejado notar.

Las visitas teatralizadas son otra de las líneas de difusión turística comarcal; se llevan realizando desde el 2012, intentando programar novedades. Este año 2017 se incluyó la visita teatralizada de Gotor, todo un éxito de visitas, y la nocturna por el casco antiguo de Illueca, manteniendo también las de los sábados por la mañana en el Castillo de Mesones.

El personal que atiende los centros turísticos y de información de la Comarca del Aranda está formado por una coordinadora de guías y tres informadoras de turismo, que desarrollan todas las labores de estos centros tanto en los meses de invierno como en los de verano.

## Procedencia de los visitantes de la comarca del Aranda

La mayor parte de los turistas que visitan nuestra comarca proceden de Zaragoza; suponen un 60% del total, ya sean de Zaragoza capital (36%) como del resto de la provincia (24%). El resto de visitantes nacionales proceden en su mayoría de otros puntos de Aragón, así como de Cataluña, Madrid y Comunidad Valenciana.

Durante 2017 han visitado los municipios de la Comarca del Aranda un total de 132 personas extranjeras, que suponen un 123% más que en el año anterior. Entre las procedencias internacionales más destacadas se encuentran Francia, Argentina, Italia o Taiwan. Los visitantes del continente americano suponen un 22%, del europeo un 65%, del asiático casi un 10% y de Oceanía un 3%.

Hasta 48 grupos de visita llegaron con viajes organizados bien por medio de agencias, asociaciones o grupos organizados. Estos suponen un 24% del total de visitantes a lo largo del año.

No entraría en esta cifra de



Imagen de archivo de una visita guiada.

grupos el numeroso colectivo de personas que estando alojados temporalmente en los balnearios cercanos alternan sus tratamientos en estos lugares y que llegarían a través de empresas de turismo. Estos acuden a pasar la tarde con el objetivo de visitar el Castillo de Illueca y realizar compras de calzado.

**Consultas recibidas en los centros turísticos**

Las mayoría de las consultas se han referido a cuestiones directamente relacionada con la oferta turística y cultural de nuestro territorio: horarios de visita de un recurso en concreto, precios, otros lugares a visitar en la zona, direcciones hacia otros destinos o recursos, hostelería, reservas de visitas, preparación de viajes organizados, compras en la zona, iglesias y patrimonio cultural, rutas de senderismo y de BTT, y actos puntuales festivos o culturales.

Las oficinas de turismo han alcanzado durante 2017 la cifra de 10.239 personas atendidas en consultas realizadas por diversos medios (presencial, teléfono, correo electrónico, correo postal...). Tanto en número de consultas realizadas como en número de personas atendidas, agosto ha sido el mes de mayor afluencia en todas las oficinas, a excepción de Brea y Aranda, donde el mayor número de visitas se suele producir en primavera, al ser centros con mayor finalidad didáctica.

Respecto a las visitas guiadas, el mes de mayor afluencia fue el de agosto con 1400 personas, que suponen un 20% del total de visitas durante el año, seguido en este orden por los meses de abril, octubre, marzo y septiembre (meses frecuentes de salidas periódicas en asociaciones, colegios, etc.).

**Oficinas de turismo de Aranda y Oseja**

Sus visitas han disminuido este año 2017 (un 52% en el caso de Aranda y un 25% en el de Oseja), quizás debido al bajo nivel del embalse Maidevera o a la escasez en el recurso micológico.

Además, en Oseja este año no ha habido jornadas celtíberas, y también es posible que se prefiera ver este centro más adelante, ya que está próxima la inauguración de la exposición de la segunda planta del museo, por lo que cabría esperar un aumento de visitantes en 2018. Por otra parte, los recursos de Aranda y Oseja son conocidos para el turista a través de las oficinas de turismo de otros municipios o por el paisano local.

**Oficina de turismo de Illueca**

El descenso del 11% experimentado en Illueca se debe sin duda a las condiciones de gestión de la hospedería, por el descontento del cliente que se ha alojado y el efecto "boca a boca" que ha supuesto, además de las malas reseñas de los clientes en las web especializadas. Aun así, sigue siendo el centro que más visitantes y consultas recibe: 3.277 visi-

tantes y más de 5.100 consultas a lo largo del año.

**Oficina de turismo de Gotor**

Esta oficina ha recibido un 30% más de actividad que en 2016: 800 visitantes y 1.066 consultas. La cercanía a Illueca influye indudablemente. Sin embargo, han sido las visitas teatralizadas las que le han hecho resurgir, llegándose a triplicar la cifra más alta obtenida en cualquier otro mes, pese a que el cierre de las instalaciones de alojamiento y restauración supiese una merma notable.

**Oficina de turismo de Jarque**

Jarque de Moncayo ha aumentado sus visitas en un 45% debido a grupos concertados que visitan varios centros comarcales a la vez. En total ha recibido 83 visitantes y 105 consultas.

**Oficina de turismo de Mesones**

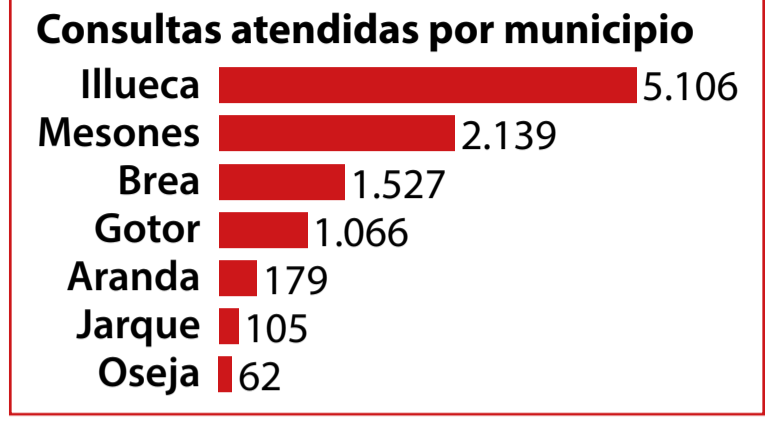

**de Isuela**

Mesones continúa siendo el segundo centro más visitado de la comarca y este último año ha aumentado sus visitas en un 16%, llegando a los 2.070 visitantes y 2.139 consultas.

**Oficina de turismo de Brea de Aragón**

Su cercanía con Illueca y la posibilidad de ofrecer visitas alter-

nas o complementarias como la de la iglesia, que ha obtenido un gran interés y satisfacción por parte de agencias catalanas, así como por tener un museo didáctico y tecnológico, hacen que Brea sea un destino preferido por los grupos, especialmente de escolares. La cantidad de visitas alcanzada es superior en un 18% a la de años anteriores: 889 visitantes y más de 1500 consultas.



Visita teatralizada en el castillo del Papa Luna.

**Talleres Capape sl.**  
 MAS DE 50 AÑOS DANDO  
 SERVICIO EN LA COMARCA  
 ILLUECA • BREA DE ARAGON • CUARTE  
 CTRA BREA SN ILLUECA  
 Tel.: 976 822 214



# Comienzan los preparativos de la nueva entrega de la Guerra de los Dos Pedros

M. Mayor

El pasado 17 de febrero los jarquinos y jarquinas se volvieron a reunir en dos actividades socioculturales organizadas por el Ayuntamiento de la localidad y dirigidas por la educadora social Rocío Gregorio.

La primera cita fue en el jardín del emblemático Cabezo del Diablo donde se realizó una nueva plantación que complementa a la realizada hace unos meses y que se encuentra en perfecto estado, sin duda fruto del esfuerzo de los participantes y de las labores de mantenimiento de los oficiales del consistorio municipal.

Después marcharon hacia el pabellón donde se unieron más

personas, se cogieron fuerzas con un rico café y pastas y se presentó el programa que se va a llevar a cabo con motivo de la segunda recreación histórica La Guerra de los Dos Pedros, así como los talleres previos al evento que comenzarán el próximo 3 de marzo en los que a lo largo de casi tres meses se harán ensayos, decoración... pero sobre todo se convivirá y se compartirá tiempo de ocio entre los vecinos y vecinas de Jarque de Moncayo, objetivo del programa sociocultural en el que se enmarca esta actividad y en el que participan activamente todas las asociaciones de la localidad. ◀



Reunión preparativa de la segunda recreación.



Preparación del cabezo del diablo y plantación en el mismo.

## PRESENTACIÓN DEL LIBRO "LA ALFARERÍA DE SESTRICA, UNA TRADICIÓN MILENARIA"

El sábado 17 de marzo a las 12:00 horas, en el Ayuntamiento de Sestrica, tendrá lugar la presentación del libro "La Alfarería de Sestrica, una tradición milenaria" escrito por la arqueóloga Gloria Pérez García.

**ALMACÉN DE CALZADO**

**BREA**

*Somos fabricantes*

**TODO PIEL**

[f almacendecalzadobrea](#)

**PRECIOS DE FABRICA**

**VENTA AL PUBLICO**

BREA DE ARAGÓN, 50246 (Zaragoza)  
Pol. Río Aranda, nave 17 Sur  
**Tel. 616 631 071**

De **Lunes a Viernes**  
10:00 a 13:00 h. / 16:00 a 20:00 h.

**Sábado** 10:00 a 13:00 h. / 16:00 a 20:00 h.  
**Domingo** 10:00 a 14:00 h.

**Joma**

**ROPA Y COMPLEMENTOS DEPORTIVOS**

**Joma**

# El Barón de Illueca visita la comarca

Celebró su octogésimo octavo cumpleaños en la comarca junto a sus familiares y amigos

**E. Forcén**

El pasado 27 de enero, el Barón de Illueca, Tomás Martínez-Bordiú, se acercó con su familia hasta la zona para celebrar su cumpleaños que había sido el 5 de enero.

Al acto acudieron seis de sus siete hijos, varios nietos y biznietos. Hacía más de 15 años que Tomás Martínez no visitaba Illueca y aseguraba que alguno de sus hijos no había estado nunca.

Fueron recibidos por el personal de turismo de la comarca y por Ignacio Herrero, alcalde del municipio, que les regaló una maqueta del castillo.

Hicieron una visita guiada al Castillo Palacio del Papa Luna y posteriormente comieron en el municipio de Brea de Aragón. A la familia le sorprendió gratamente el origen del título nobiliario de su padre, así como la figura del Papa Benedicto XIII, y prometieron regresar. ☛



Izquierda. Ignacio Herrero entrega la maqueta al Barón de Illueca. Derecha. El Barón de Illueca visita la localidad junto a su familia.

## VISITAS GUIADAS TURÍSTICAS MARZO 2018

### CASTILLO PALACIO DEL PAPA LUNA. ILLUECA:

De MIÉRCOLES a VIERNES..... de 11 a 17 h.

SÁBADOS, DOMINGOS y DÍAS 5, 29 y 30 :  
de 11 a 14 y de 16 a 18,30 h

### CASTILLO MESONES DE ISUELA:

SÁBADOS, DOMINGOS y DÍAS 5, 29 y 30...de 10,30 a 14,30 h

### MUSEO DEL CALZADO. BREA:

SÁBADOS Y DÍAS 4, 5, 29 y 30..... de 16,30 a 20 h.  
DOMINGOS (excepto 4) .....de 11 a 14 h.

### CENTRO CELTÍBERO. ARANDA:

SÁBADOS y DÍAS 4, 29 y 30 ..... de 16 a 19,30 h.

### CONVENTO DOMINICO. GOTOR:

SÁBADOS, DOMINGOS y DÍAS 5, 29 y 30.... de 12 a 14 h.

### CENTRO DE INTERPRETACIÓN DE LA NATURALEZA DE JARQUE Y MUSEO DE LA AGRICULTURA TRADICIONAL DE OSEJA:

CERRADOS DURANTE TEMPORADA DE INVIERNO, EXCEPTO RESERVA PREVIA DE GRUPO

☎ 626 34 52 02 - 976 82 02 70

ATENCIÓN TURÍSTICA COMARCAL

INFORMACIÓN GENERAL, CONSULTA DE HORARIOS,GRUPOS, RESERVAS ETC.



## Profesionales de la informática a tu servicio

### Soluciones IT

- Equipos informáticos
- Redes y comunicación
- Seguridad informática
- Telefonía IP (VoIP)

### Web / Programación

- Diseño Web
- Publicidad en Google, Facebook, etc...
- Programación a medida

### Servicios IT

- Consultoría
- Mantenimiento informático
- Formación

WAYSIT

TECH GLOBAL SOLUTIONS

Tfno. 876 167 831

waysit@waysit.es

www.waysit.es

C/ Honorio García Condoy, 3. 1ºH  
50007 Zaragoza

C/ José María Contín, 10 BIS  
50100 La Almunia de Doña Godina

# Illueca y Daroca disponen de un nuevo servicio de fisioterapia

Ambos centros de salud incorporan este servicio procedente de Atención Primaria de Calatayud

Prensa Gobierno de Aragón

La Dirección de Atención Primaria de Calatayud ha puesto en marcha desde este lunes un nuevo servicio de fisioterapia que pasará consulta en los centros de salud de Illueca y de Daroca.

En Illueca la consulta funcionará durante tres días a la semana y se atenderá además de la población de la propia zona de salud de Illueca,

la correspondiente a las de Morata de Jalón y Sabiñán. En Daroca, gracias al acuerdo alcanzado con el ayuntamiento, dicha consulta será de dos días en semana y tendrá lugar en el gimnasio de la Residencia de la tercera edad de Santo Tomás, junto al centro de salud.

La implantación de este servicio ha supuesto la contratación de una

fisioterapeuta y una inversión de 15.000 euros en equipamiento para el gimnasio. La poblacional total cubierta será de 13.290 habitantes. Con la puesta en marcha de esta nueva consulta, el SALUD cumple con el compromiso adquirido de ofertar una mayor accesibilidad de nuevos servicios de fisioterapia a los ciudadanos del medio rural.



Imagen de archivo Gobierno de Aragón.

## Las claves del éxito en la atención al mayor

Jornada de puertas abiertas de la Sociedad Aragonesa de Geriátría y Gerontología

M. Pérez

La Sociedad Aragonesa de Geriátría y Gerontología (SAGG) celebrará el miércoles 21 de marzo de 2018 una jornada de puertas abiertas a las 18.30h en el Centro Joaquín Roncal de Zaragoza.

Bajo el título "Las claves del éxito en la atención al mayor", representantes de los Colegios Profesionales de enfermería, trabajo social, terapia ocupacional, fisioterapia y de la propia SAGG, abordarán estas cuestiones de interés general. La entrada es gratuita.

La SAGG es una sociedad científica sin ánimo de lucro, con personalidad jurídica y plena capacidad de obrar para el cumplimiento de sus fines que se rige por la Ley 1/2001 de 22 de marzo, reguladora del Derecho de Asociación. Sus fines son:

- Fomentar el avance del conocimiento sobre el proceso del envejecimiento humano mediante observaciones e investigaciones en las diferentes áreas.
- Agrupar a investigadores y otros profesionales que estudien los problemas de la vejez siguiendo los criterios de la Organización Mundial de la Salud y de la Asociación Internacional de Gerontología.
- Promover movimientos de educación sanitaria y en general cuantas acciones vayan dirigidas a mejorar la calidad de vida de las personas de edad avanzada.
- Asesorar y apoyar a los Or-

ganismos Sanitarios y Sociales de carácter oficial y a cuantas instituciones, tanto de ámbito autonómico como local, legalmente reconocidos, se ocupen de la vejez en relación con los problemas médicos y sociales que planea el envejecimiento.

- Diseñar y promover sistemas de formación básica, especiali-

zada y continuada para todas las disciplinas en relación con las ciencias del envejecimiento.

- Mantener relación e intercambio con otras asociaciones geriátricas o gerontológicas de cualquier ámbito, así como personas, instituciones, entidades u organismos relacionados con la geriatría y gerontología.

**Las claves del éxito en la atención al mayor**

**Consuelo Pardo Pardo**  
Vocal de trabajo social y salud del colegio de Trabajo Social de Aragón.

**Marta Marín Berges**  
Presidente del colegio de Terapia Ocupacional.

**María Antonia Roca Muñoz**  
Presidenta del colegio de Enfermería de Teruel.

**Paloma González García**  
Presidenta de la Sociedad Aragonesa de Geriátría y Gerontología.

**Yolanda Marcén Román**  
Vocal del colegio de Fisioterapia de Aragón.

21 marzo 2018  
Zaragoza  
Sala Joaquín Roncal  
18:30 horas

XXV Jornadas Sociedad Aragonesa de Geriátría y Gerontología

## El Centro de Día recupera la figura del Terapeuta Ocupacional

A partir del 1 de marzo comenzará su servicio para mejorar las capacidades de los usuarios

Comarca del Aranda

El Centro de Día comarcal situado en Brea de Aragón recupera la figura profesional del Terapeuta Ocupacional. Desde el 1 de marzo, atenderá las necesidades ocupacionales de los usuarios del centro los lunes, miércoles y jueves. Los viernes los/las usuarios tendrá actividades de ocio y tiempo libre impartidas por las monitoras de tiempo libre y supervisadas por la terapeuta ocupacional y los martes es el día que las gerocultoras del centro dedican para el aseo personal de los usuarios.

La figura profesional del terapeuta ocupacional dentro de un centro de día pretende mantener o mejorar, dentro de lo posible, las capacidades de nuestros usuarios proporcionándoles beneficios a nivel físico, cognitivo y también social.

Para las personas mayores, así como para personas más jóvenes que hayan sufrido algún accidente o patología que haya limitado su autonomía a cualquier nivel, las actividades de la vida diaria (AVD) tienen un papel fundamental para el automantenimiento y la participación familiar y social.

La terapia ocupacional, ligada a la geriatría, analiza, evalúa, gradúa

y adapta las actividades de la vida diaria para facilitar la autonomía de las personas. En el caso de las personas mayores se convierte, por tanto, en una herramienta esencial para su salud y calidad de vida.

El terapeuta ocupacional parte de la valoración de las capacidades físicas, mentales y sociales de la persona mayor para ver con qué actividades de la vida diaria debe trabajar.

Una vez detectadas las necesidades, trabaja con la persona de manera individual y grupal, adaptándose a sus capacidades, con el objetivo de prevenir la pérdida, mantener o mejorar la autonomía funcional. También se encarga de promover la estimulación cognitiva de la persona mayor con la que trabaja para mejorar la atención, la memoria y las habilidades sociales.

Los programas de trabajo se realizan de manera personalizada en el entorno social más apto. Algunas de las áreas de trabajo más habituales son: Estimulación y mantenimiento cognitivo, programas de habilidades motoras, programa de Actividades de la Vida Diaria Básicas e Instrumentales, Asesoramiento del Cuidador, programas de orientación psicosociales y Psicomotricidad.



# ADRI Calatayud-Aranda presenta positivo balance de su actividad

La Asociación para el Desarrollo Rural Integral ha aprobado 34 proyectos en 2017 con una inversión total de más de 3 millones de euros en la Comarca del Aranda y la Comunidad de Calatayud

## ADRI Calatayud-Aranda

Desde ADRI Calatayud-Aranda se hace un balance muy positivo del año 2017, pues ha ayudado a impulsar 34 proyectos en Calatayud y en Aranda que han supuesto una inversión total de 3.268.795,48 euros. La ayuda total a esta inversión por parte del Grupo ha sido de 778.702,42 euros. Estas ayudas contribuirán a la creación de 19 empleos y la consolidación de otros 128.

Gracias a las ayudas Leader, se ha creado una central hortofrutícola en Sabiñán, implantada especialmente para la valorización de un recurso endógeno como es la cereza, un sector en el que se apuesta especialmente desde ADRI Calatayud Aranda, que actualmente trabaja en un proyecto de creación de una marca de calidad de la cereza. También se ha apoyado la instalación un obrador y tienda de pastelería y repostería, la puesta en marcha de una residencia canina, la instalación de un taller mecánico, la construcción y explotación de un centro de día, la ampliación de varias bodegas y la mejora de la calidad del vino y del aceite, la modernización en empresas de calzado y en empresas de pro-



Una de las empresas apoyada por ADRI en 2017.

ductos cárnicos, la ampliación en empresa de calderería, etc.

Entre los proyectos aprobados se encuentra uno de cooperación entre particulares denominado Camino Natural Santander-Mediterráneo. El objetivo del proyecto

es convertir en 'Camino Natural' el trazado del antiguo ferrocarril Santander-Mediterráneo que discurre por el territorio de la Comarca Comunidad de Calatayud. Existe un proyecto de la Administración Central para convertir

en camino natural todo el trazado de esa línea ferroviaria, recuperando un espacio de gran interés ambiental y paisajístico.

El objetivo inmediato de este proyecto de cooperación es la redacción del proyecto técnico.

Esta actuación deberá continuar con otras posteriores y no contempladas todavía, centradas en actuaciones de mejora ambiental, paisajística y turística en la que participarían el resto de las entidades locales del territorio. ◀

## COMER EN COMARCA



### Casa Rural Maidevera

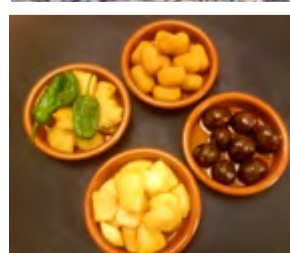

#### E. Forcén

La Casa Rural Maidevera situada en Aranda de Moncayo lleva desde 1999 a disposición de los clientes.

La casa data del siglo XVIII y en ella se ubica una pensión con cuatro habitaciones dobles y dos suites con salón, el bar y el restaurante con dos comedores acogedores.

Ofrece menús caseros del día y de fin de semana, además de bocadillos, raciones, pinchos y pizzas que se pueden degustar en el establecimiento o por el contrario pedirlos para llevar. ◀

Datos de contacto:

**Casa Rural Maidevera**

Plaza Mayor, nº 10

Aranda de Moncayo (Zaragoza)

Teléfono: 976 82 50 49

# La DPZ modifica el presupuesto para adaptarlo a las subvenciones solicitadas por los municipios

Los ayuntamientos han pedido 2.091 ayudas por un importe global de 46,3 millones de euros, a lo que hay que sumar 3,5 millones más que se distribuirán dentro de un plan de concertación incondicionado

## Prensa DPZ

El pleno de la Diputación de Zaragoza ha aprobado por unanimidad la modificación presupuestaria que va a permitir adaptar las cuentas de la institución a las solicitudes realizadas por los 292 municipios de la provincia dentro del plan unificado de subvenciones (PLUS) de este año. En total, los ayuntamientos zaragozanos han pedido 2.091 ayudas por un importe global de 46,3 millones de euros, cantidad a la que hay que sumar 3,5 millones más que se distribuirán dentro un plan de concertación incondicionado –sin necesidad de justificar a qué se va a destinar el dinero–.

Prácticamente la mitad de los fondos finalistas solicitados por los consistorios se utilizarán para prestar servicios básicos municipales como la pavimentación de calles, el abastecimiento, el alcantarillado, la seguridad, el alumbrado público o la limpieza viaria. Además, el 11,3% se destinará a actividades e instalaciones deportivas; el 9,2% será para iniciativas y equipamientos culturales; el 8,7% se empleará en hacer mejoras en los edificios municipales; y otro 8% financiará iniciativas de fomento del empleo.

“Una vez modificado el presu-

puesto para adaptarlo a las peticiones que nos han hecho los ayuntamientos, esperamos poder aprobar el PLUS a finales de marzo para que nuestros municipios empiecen a recibir el dinero a lo largo del mes de abril –ha destacado el presidente de la Diputación de Zaragoza, Juan Antonio Sánchez Quero–. Eso significa que hemos adelantado los plazos dos meses respecto al año pasado, pero además estamos trabajando para poder convocar en junio el PLUS del año que viene y lograr así que en cuanto entre en vigor el presupuesto de 2019 los ayuntamientos tengan a su disposición el dinero que les corresponde”. Sánchez Quero también ha vuelto a recalcar que el plan unificado de subvenciones de la DPZ “hace posible la autonomía municipal”.

## Un cambio histórico para los ayuntamientos

El PLUS es la novedad más importante introducida por Sánchez Quero en este mandato y supone un cambio histórico en la relación entre la Diputación de Zaragoza y los ayuntamientos, ya que ha unificado en un solo programa los casi 30 planes de ayudas para



Sánchez Quero momentos antes del Pleno extraordinario.

municipios que la institución lanzaba cada año y ha establecido un criterio totalmente objetivo para distribuir el dinero entre los ayuntamientos.

De esta forma, a principios de cada año los municipios saben cuánto dinero les corresponde y deciden libremente a qué quieren destinarlo, lo que se traduce en

una mayor autonomía a municipal, una mejor previsión a la hora de elaborar los presupuestos, una mayor agilidad en la tramitación de las subvenciones y una total garantía de que las subvenciones se distribuyen con criterios objetivos y transparentes.

Este año, los 3,5 millones de euros del plan de concertación in-

condicionado se distribuirán con una misma cantidad para todos los municipios –unos 12.000 euros–. Por su parte, los casi 46,5 millones solicitados en ayudas finalistas se van a repartir una parte fija –en torno a 63.000 euros– y otra variable que dependerá de la población de cada localidad –unos 96 euros por habitante empadronado–. ◀

# La DPZ distribuye más de 50.000 plantas

La institución invierte 80.000 euros y los municipios asumen el transporte y la plantación

## Prensa DPZ

La Diputación de Zaragoza está distribuyendo más de 50.000 plantas para los parques y jardines de 145 localidades de la provincia.

Cada año, la DPZ adquiere un lote de árboles y arbustos con los que los ayuntamientos ornamentan sus espacios verdes. La institución invierte 80.000 euros en prestar este

servicio y los municipios asumen el transporte y la plantación de las distintas especies suministradas.

“De esta forma, la Diputación de Zaragoza contribuye a mantener y

embellecer los parques y los jardines de nuestros pueblos –destaca el diputado delegado del vivero provincial, José Ángel Miramón–. La respuesta de los ayuntamientos es muy positiva, de hecho, a pesar de que el plazo para hacer los pedidos se cerró hace tiempo, todavía siguen llegando solicitudes”.

El proceso se inicia en otoño, cuando los 292 municipios de la provincia reciben un escrito del servicio de Recursos Agrarios, Vías e Infraestructuras en el que se les explica el tipo de vegetales que se van a comprar y cómo deben hacer sus peticiones. En paralelo, la Diputación de Zaragoza convoca un concurso para adquirir los lotes de plantas y selecciona a la empresa adjudicataria.

“Una vez recibidas todas las solicitudes, se distribuyen las plantas intentando cubrir todas las peticiones y repartiéndolas de forma proporcional cuando no hay suficientes ejemplares”, explica Miramón, quien aclara además que solo se suministran plantas ornamentales para exteriores.

En concreto, este año la DPZ ha comprado 42.500 plantas, a las que hay que sumar cerca de 10.000 que no se distribuyeron el año pasado. “En total se van a entregar más de 50.000 unidades de árboles como la acacia, la morera, el platanero, el pino y el ciprés y de arbustos como el rosal, la adelfa, el romero, el laurel, la hiedra, el aligustre o la vinca”, detalla Miramón. ◀



Imagen de algunas plantas antes de su reparto.

# La DPZ reclama la tramitación de una ley de igualdad laboral entre hombres y mujeres

La moción presentada por el PSOE con motivo de la próxima celebración del Día Internacional de la Mujer también apoya la huelga feminista, las manifestaciones y los actos que se celebren el 8 de marzo

## Prensa DPZ

El pleno de la Diputación de Zaragoza ha aprobado una moción presentada por el PSOE con motivo de la próxima celebración del Día Internacional de la Mujer que reclama la tramitación de una ley de igualdad laboral que garantice la equidad entre hombres y mujeres “de forma real y efectiva” y “en todos los ámbitos”, entre otros los de la retribución, la educación y la formación.

El texto, que ha salido adelante con el apoyo de En Común y CHA y la abstención del PP, Ciudadanos y el PAR, plantea también que esa nueva norma legal “incluya un sistema justo de sanciones y de control para avalar su cumplimiento”. Además, y gracias a una enmienda introducida por el grupo En Común, muestra su respaldo a la huelga feminista convocada para el próximo 8 de marzo y a todas las manifestaciones y los actos que se

celebren con motivo del Día Internacional de la Mujer.

En la sesión correspondiente al mes de febrero, también han salido adelante otras tres mociones. A propuesta de Chunta, el pleno ha acordado por unanimidad apoyar la solicitud para que la oliva de Caspe sea declarada como Denominación de Origen Protegida y trasladar este acuerdo al consejero de Desarrollo Rural y Sostenibilidad del Gobierno de Aragón, Joaquín Olona, para que inicie el proceso correspondiente para llevar a cabo esta declaración.

Además, a propuesta del grupo En Común, el pleno ha decidido apoyar a la menor palestina encarcelada Ahd Tamimi; instar al Gobierno central al reconocimiento del Estado palestino y a que solicite la liberación inmediata de Tamimi. El PSOE, Ciudadanos y CHA han votado a favor y el PP y el PAR se han abstenido.



Sánchez Quero conversando con José Ángel Miramón.

Por último, el pleno ha aprobado una moción planteada por el PP que insta al Gobierno de Aragón a establecer las medidas que garanticen a las personas mayores desplazadas

durante parte del año dentro de la Comunidad la asignación de hasta dos médicos de referencia de Atención Primaria y la elección de su hospital de referencia en caso de que

esos dos facultativos pertenezcan a distintas zonas de salud. Ciudadanos y el PAR han apoyado la propuesta, En Común y CHA se han abstenido y el PSOE ha votado en contra. ◀

Por el silencio...

Yo elijo pueblo

DIPUTACION D ZARAGOZA

**Comarca  
del Aranda**

## Fiestas patronales en Mesones de Isuela

R. Perales Maicas

Las fiestas patronales de Mesones de Isuela se han celebrado en honor a San Blas y Santa Águeda.

Entre los actos programados, los vecinos pudieron disfrutar de recorridos con la charanga, parque infantil, cena de mujeres en honor a Santa Águeda y chocolatada.



# San Blas en la comarca

## E. Forcén

Brea de Aragón, Oseja y Mesones de Isuela celebraron con gran ilusión las fiestas en honor a San Blas. En Brea la comisión de festejos ofreció una programación de lo más completa en la que no faltaron verbenas, sueltas de vaquillas, orquestas y su tradicional subida a la ermita acompañada de las majas.

En Oseja sus vecinos se reunieron para disfrutar de una cena

popular. También se realizaron diferentes sorteos, juegos infantiles y actos religiosos honorando al santo.

Por su parte Mesones de Isuela como todos los años encendió la hoguera el primer día de fiestas y permaneció ardiendo hasta la finalización de las fiestas. Disfrutaron de recorridos de peñas con charangas, ranchos, y discomóviles entre otras muchas actividades.



Mesones



Mesones



Mesones



Mesones



Brea de Aragón



Brea de Aragón



Oseja



Oseja



Oseja





# Santa Águeda

La celebración de Santa Águeda se ha convertido en una tradición en la comarca

**E. Forcén**

A pesar del frío y del mal tiempo centenares de personas se reunieron para degustar el dulce más típico de estas fechas, la reliquia de Santa Águeda. Las asociaciones de mujeres organizaron diversas actividades con la intención de pasar un día

muy especial y reunir a muchas personas, en especial a mujeres. Comidas, cenas o bailes fueron algunos de los actos que se llevaron a cabo. También como es habitual, se realizaron diversos actos religiosos como misas y procesiones.



Tierga



Calcena



Asociación de mujeres Ronas



Brea



Gotor



Aranda

# Carnaval

## Carnaval en Mesones de Isuela

R. Perales Maicas

Los niños del colegio de Mesones de Isuela han celebrado el carnaval, disfrazándose de la temática de los videojuegos de Super Mario Bros.

Durante toda la semana, se indicaron unas consignas que los

niños debían seguir, hasta que el viernes se celebró el carnaval con una comida en el colegio y después un juego de pistas por todo el pueblo.

Pequeños y mayores disfrutaron con los disfraces.



Mesones

## Las calles se convierten estos días en un escenario de color y de diversión

Brea de Aragón, Gotor, Sestrica y Tierga han sido algunos de los municipios en los que ya ha llegado el carnaval

E. Forcén

Niños y mayores salieron radiantes a las calles para mostrar sus disfraces en el desfile. Algunos concursantes reconocen que han estado varios días confeccionando los trajes. En Tierga se amenizó el día

con un concurso de chirigotas, mientras otras localidades optaron por una tradicional chocolatada y reparto de chucherías acompañados de música y baile.

Sin duda se ha convertido en una fecha muy esperada por los niños

ya que por un día se transforman en su personaje favorito y dan rienda a su imaginación.

Para no coincidir con la celebración de los pueblos cercanos, el resto de municipios llevará a cabo este evento en las próximas semanas.



Gotor



Sestrica

## PRÓXIMAS FIESTAS

Del 23 al 25 de marzo

**FIESTAS DE LA VIRGEN DEL PRADO EN VIVER DE LA SIERRA**

Del 25 de marzo al 1 de abril

**SEMANA SANTA**

# El Brea, en el mejor momento de la temporada, mientras que el Illueca pierde comba



## Club Deportivo Brea

El Brea continúa creciendo en febrero, el mejor mes de toda la temporada. Los hombres de José Luis Rodríguez 'Loreto' han conseguido sumar nueve puntos de doce posibles, aun perdiendo por cero a dos ante el mejor equipo de la segunda vuelta: el Borja, invencible en esta segunda parte de la temporada. Los breanos pasaron la cita con nota contra el Monzón, que llegaba pletórico tras vencer el derbi ante el Binéfar por cero a tres. Montejo abrió el marcador desde el punto de penalti y Miki

sentenció el encuentro con un doblete. El recibimiento de La Almunia terminó con la mayor goleada para los celestes. Nacho abrió el camino con dos goles a los 18 minutos, mientras que Miki y Montejo establecieron el definitivo cuatro a cero. Para terminar el mes de la mejor manera, los hombres de Loreto vencieron por uno a dos en su visita a Belchite. Los locales se pusieron por delante, pero Parada volteó el encuentro antes del descanso con dos goles y deja al Brea situado en mitad de tabla. ◀



## C.F. Illueca

El Illueca ha tenido que remar a contracorriente fuera del Papa Luna en febrero, mes en el que más partidos ha perdido. El primer choque fuera de casa trajo un uno a dos a favor del Cariñena. Álvaro Sanz puso por delante a los hombres de Javi Romero y Dani Suárez sentenció. Llegaron los problemas en los dos siguientes encuentros fuera del Papa Luna. Frente al Sariñena de Gori Silva (ex entrenador del Brea que debutaba en el banquillo monegrino), el equipo illuecano se llevó la ma-

yor goleada de la temporada con un tres a cero. En casa del Valdefierro de Zaragoza, Morales consiguió adelantar a los illuecanos, pero el Valdefierro, a base de garra, remontó el encuentro. No solo quedaron afectados por la derrota sino que los illuecanos también fueron víctimas de unos desalmados que sobrepasaron la violencia al término del encuentro. Ante el aliento del Papa Luna, el equipo illuecano venció al Fraga por dos a cero y se sitúa con los mismos puntos que el Tarazona, equipo que delimita el Play off de ascenso y que es su siguiente destino. ◀

## Tercera División Grupo 17

1	Teruel	62	27	19	5	3	57	18
2	Ejea	51	27	14	9	4	63	30
3	SD Borja	49	27	14	7	6	38	21
4	Robres	48	27	14	6	7	36	21
5	Tarazona	46	27	14	4	9	49	32
6	Illueca	46	27	12	10	5	35	27
7	CDJ Tamarite	43	27	12	7	8	36	31
8	Almudévar	42	27	11	9	7	41	34
9	Sariñena	40	27	10	10	7	39	30
10	Brea	38	27	10	8	9	31	32
11	Sabiñánigo	36	27	8	12	7	31	33
12	Utebo	36	27	10	6	11	35	31
13	Atlético	27	27	7	6	14	31	44
14	CD Binéfar	26	27	7	5	15	25	43
15	Fraga	25	27	6	7	14	28	40
16	La Almunia	25	27	7	4	16	31	53
17	Belchite 97	25	27	6	7	14	21	49
18	Valdefierro	24	27	5	9	13	19	41
19	CD Cariñena	23	27	4	11	12	29	55
20	Caspe	22	27	4	10	13	20	30

Jornada 29

Almudévar	11:00	Tarazona
Ejea	14:00	Brea
La Almunia	16:00	Teruel
Belchite 97	16:30	Sabiñánigo
CD Binéfar	17:00	Robres
Atlético	17:00	CD Cariñena
Utebo	17:00	Valdefierro
Caspe	17:00	Fraga
SD Borja	18:00	Sariñena
Illueca	18:00	CDJ Tamarite

Jornada 28

Sariñena	12:00	Utebo
Valdefierro	12:30	Caspe
CDJ Tamarite	16:00	Ejea
Teruel	16:30	Atlético
CD Cariñena	16:30	SD Borja
Sabiñánigo	16:30	La Almunia
Tarazona	16:30	Illueca
Brea	16:30	CD Binéfar
Robres	17:00	Belchite 97
Fraga	17:30	Almudévar

## Primera Regional Grupo III

	Ordenar por: Puntos	J.	G.	E.	P.	F.	C.	
1	BOQUIÑENI-C.F.	43	23	13	4	6	56	26
2	SANTA ANASTASIA-C.F.	42	22	13	3	6	38	27
3	SADABENSE-C.D.	41	22	12	5	5	45	32
4	TAUSTE-C.D.	40	23	12	4	7	40	32
5	TORRES-C.D.	39	21	13	0	8	38	29
6	RIVAS-A.D.	39	22	12	3	7	39	31
7	EUREKA-C.D.	38	22	11	5	6	26	17
8	HERRERA-C.D.	34	21	11	1	9	36	28
9	MONREAL-C.D.	31	21	10	1	10	46	44
10	CALATORAO-C.D.	28	21	7	7	7	24	25
11	RICLA-C.D.	28	22	8	4	10	40	41
12	LUCENI C.F.	27	23	7	6	10	45	43
13	ARIZA-U.D.	26	22	7	5	10	35	34
14	OLVEGA-S.D.	22	20	6	4	10	26	34
15	AGREDA-S.D.	21	20	6	3	11	18	42
16	RAYO BREANO-C.D.	21	22	4	9	9	24	37
17	VALPALMAS FUTBOL CLUB	14	21	4	2	15	34	59
18	FRADILLANO-SPORTING	13	20	3	4	13	26	55



El Rayo Breano, ahora rey del empate, sigue en puestos de descenso. En el único partido jugado en Piedrabuena llegó una derrota por la mínima ante el Santa Anastasia. La visita a Calatorao se saldó con el primer empate del mes. Los rayistas se adelantaron con el gol de Efrén, pero los locales lograron el empate al filo del descanso. La hombrada se hizo ante el Sadabense con un empate a dos. El siguiente empate a cero, en Tarazona ante el Eureka, deja a los rayistas en el infierno. ◀

## Segunda Regional Grupo III-1

	Ordenar por: Puntos	J.	G.	E.	P.	F.	C.	
1	ATECA-C.D.	43	18	13	4	1	55	23
2	GOTOR F.C.	36	18	10	6	2	44	27
3	EMBD-C.F.	35	18	9	8	1	26	16
4	PARACUELLOS-C.D.	28	18	8	4	6	37	32
5	CALAMOCHA-C.F.	27	18	7	6	5	30	24
6	ZALUX ALHAMA-C.F.	25	18	7	4	7	43	36
7	ANIÑON-C.D.	22	18	6	4	8	45	43
8	TORRELONGARES CF	16	18	4	4	10	25	39
9	SABIÑAN-C.F.	16	18	4	4	10	27	45
10	ALFAMEN-U.D.	16	18	2	10	6	31	38
11	SESTRICA-C.D.	15	18	4	3	11	30	48
12	BELCHITE 97-C.D.	13	18	2	7	9	20	42



El Gotor acabó febrero invicto y sigue en puestos de ascenso. El equipo comenzó el mes ganando uno a dos en Torrelongares (partido suspendido de la jornada 12). Empatizó a dos con el Alhama en el descuento, ganó al Sabiñán por dos a uno y logró la mayor goleada de la temporada: cuatro a cero al Calamocha. Pero el cuadro del convento se relajó y empató a dos en el derbi de la Comarca del Aranda ante el Sestrica. ◀



Febrero ha sido el mejor mes de la temporada para el Sestrica, sumando cuatro puntos y alejándose del farolillo rojo. Los sestricanos no empezaron con buen pie. Aun adelantándose al Calamocha, acabaron sucumbiendo por tres a uno.

En el mejor partido de la temporada, contra el Torrelongares, ganó por tres a uno. Y en el derbi de la Comarca, los sestricanos sacaron su orgullo y empataron a dos en Gotor. ◀



# Olimpiadas geológicas

Pilar Hernández queda en novena posición frente a 140 alumnos



Alumnas del IES en las Olimpiadas geológicas.

## E. Forcén

El pasado nueve de febrero tuvo lugar en la Facultad de Ciencias de la Universidad de Zaragoza la IX Olimpiada Geológica de Aragón. Cuatro alumnas de 1º de Bachillerato del Instituto Sierra de la Virgen se presentaron al campeonato: Pilar Hernández, Amal Zian, Judith Pérez y Henar Andrés. Pilar Hernández quedó en novena posición frente a los 140 alumnos que se presentaron de toda la Comunidad Autónoma. “Nuestro profesor nos animó desde el primer momento a que nos presentáramos, me ha gustado mucho la

experiencia y no descarto presentarme al año que viene”, añade la alumna. La prueba se dividía en tres partes. Por un lado los alumnos tenían que demostrar sus conocimientos con un examen de tipo teórico-práctico. La segunda constaba de un trabajo grupal a través de una gymkana, y finalmente a la tercera parte solo podían acceder los ocho mejores clasificados de las dos pruebas anteriores. La alumna Pilar Hernández estuvo a tan solo unas milésimas de acceder a la tercera fase para poder optar a las Olimpiadas Nacio-

nales de Geología que darán lugar el 16, 17 y 18 de abril en La Granja (Segovia). La Olimpiada Española de Geología es una competición académica centrada en los contenidos de Ciencias de la Tierra. Es convocada cada año por la Asociación Española para la Enseñanza de Ciencias de la Tierra (AEPECT) y con ello se pretende estimular a los alumnos a que tengan conocimiento de esta ciencia. “Gracias a esta competición, además de aprender más sobre la materia, hace que conozcamos a más personas de nuestra edad”, afirma Pilar. ◀

# Nuevo curso de fabla aragonesa

## Comarca del Aranda

El Departamento de Juventud de la Comarca del Aranda organiza un nuevo curso de fabla aragonesa con el que invita a los interesados, de todas edades, a conocer la lengua, cultura, tradiciones y leyendas de Aragón. El principal objetivo es acercar esta lengua, por poco desaparecida, e intentar así salvarla de un olvido casi seguro por parte de la población aragonesa. Conocer el aragonés nos permite saber de dónde vienen esas palabras tan peculiares y tan usadas en nuestra tierra como pozal, panizo, chipiao, encorrer, escobar, charrar, esbari-

zacos, chandrío, ababol, tozolón, balde, rodilla, badil, zagal, lamine-ro, miaja, etc. La charla informativa del nuevo curso tendrá lugar el miércoles 14 de marzo a las 19:30 horas, en la sede comarcal sita en el Castillo Papa Luna de Illueca. En esta reunión se concretarán los contenidos del temario y se convenirán entre los interesados y el profesorado los horarios, fechas de inicio, lugar de celebración, etc. Todos los interesados pueden hacer una pre-inscripción en la Comarca llamando al teléfono 976 548 090 o en la dirección de correo juventud@comarcadelaranda.com. ◀

**CURSO DE ARAGONES (INICIACIÓN)**

- \* **Charla informativa:**
  - Miércoles 14 marzo
  - 19,30 horas
  - Sede Comarcal. (Castillo Papa Luna. Illueca)
- \* La charla tratará de: temario, días, horarios (a convenir entre asistentes y profesor) etc.

# “Sexología con cabeza” en el IES

Los alumnos del instituto reciben formación sobre salud sexual en los talleres impartidos en febrero

## M. Mayor

Los alumnos del instituto Sierra de la Virgen recibieron forma-

ción sobre salud sexual en los talleres realizados en el centro el

pasado 19 de febrero. En las sesiones, impartidas por una enfer-

mera especializada, participaron los cuatro grupos de 3º de ESO y un grupo de FPB1.

Estos talleres están coordinados por Orientación del IES Sierra de la Virgen y sufragados por la Comarca del Aranda. Se dirigen a adolescentes a partir de 13 años, edad estimada del inicio del conocimiento de uno mismo y de los demás.

El objetivo de los talleres de sexología es lograr que los estudiantes identifiquen su conocimiento con el término ‘sexualidad’ y expresen sus inquietudes por el conocimiento en esta área.

Además, se quiere promover una cultura de la salud sexual que prevenga los embarazos prematuros, las infecciones de transmisión sexual y el respeto entre géneros, a través de favorecer el ejercicio autónomo y responsable de su sexualidad.

El taller “Sexualidad con cabeza” pretende promocionar estilos de vida saludables promoviendo el bienestar psicológico y social, aportando a los chicos y chicas jóvenes instrumentos y recursos que les permitan afrontar los riesgos para su salud más comunes y frecuentes en estas edades. ◀



Alumnos del IES durante la charla de sexología.



## CEIP Benedicto XIII DEL COLEGIO A LA COMARCA



### Programa compañero-ayudante

Alumnado de 6º

En el colegio Benedicto XIII de Illueca, los alumnos de 5º y 6º han tenido la oportunidad de escuchar una charla muy importante. Vinieron a explicarla 3 alumnos del IES y Natalia, la Orientadora del Instituto Sierra de la Virgen, y Raquel que está de prácticas en el Instituto.

Nos comentaron varios asuntos sobre el proyecto conocido como "Compañero Ayudante".

El compañero ayudante acoge a nuevos alumnos, atiende, escucha y apoya a los que tienen problemas. Detecta y ayuda a resolver problemas y conflictos, y si este es difícil de resolver, pide ayuda a un profesor. Guarda se-

cretos y aporta actividades.

Para ser uno de ellos tienes que cumplir una serie de reglas: ser una persona de confianza, saber relacionarse con los demás, saber escuchar, reflexionar, ser valiente, sincero, saber cómo resolver un problema...

En cada clase se hace una votación para que salgan elegidos los 3 alumnos, quienes se reunirán cada dos semanas con los tutores, para tratar todo lo que haya sucedido y si el problema es grave, se intenta solucionar lo antes posible.

Y desde ahora, los alumnos de 5º y 6º van a empezar con este proyecto.



### Viaje a Sos del Rey Católico

Alumnas y alumnos de 5º

La semana del 12 al 16 de febrero, los chicos y chicas de 5º, junto con Pablo, nuestro tutor, fuimos de viaje a Sos del Rey Católico. Compartimos viaje con los alum-

nos del colegio de Brea de Aragón y de Movera. Sos es un pueblo muy bonito, como sacado de un cuento. También parece de cuento el bosque del Parque

Natural del Señorío de Bertiz; es precioso. Además de las excursiones y visitas, hicimos muchas actividades relacionadas con la naturaleza, con la vegetación y

los animales de la zona. También pudimos disfrutar de un concierto que se realizó en la Plaza Mayor. Ha sido un viaje fantástico. Hemos hecho muchos amigos,

hemos aprendido un montón de cosas nuevas, y hemos visto paisajes y monumentos que nunca habíamos visto. Ojalá pudiéramos repetirlo cada curso.





## Carnaval de 3º

Chema Redondo. 3ºB

Para carnaval, que celebramos el 9 de febrero, los alumnos de 3º de Primaria preparamos un disfraz de raperos. Con ayuda de las profes y de las mamás, que vinieron a clase a ayudarnos, hicimos unos radiocassetes con cajas de cartón forrándolos con precinto negro y

decorándolos con cartulina. Cada grupo cooperativo hicimos uno y quedaron muy bonitos. También llevamos gorras, que adornamos con nuestra inicial del nombre, un collar con el símbolo del dólar y unos anillos muy brillantes de goma-eva. Estuvimos en el pabellón todos juntos y ¡lo pasamos genial!



## Carnaval de 4º

Alumnado de 4º

El country se apoderó de la pista tímidamente, no hubo ocasión de mostrar los pasos principales del baile, pero el espíritu vaquero se vivió intensamente entre cartucheras, sombreros y pañuelos. Los chicos y las chicas de 4º te-

nemos mucho ritmo y un alma digna del oeste americano y lo demostramos delante de todo el pueblo, aunque prometemos para la próxima una coreografía digna de los mejores artistas country.



# Responsabilidad del administrador social de las deudas de una empresa

Los administradores deberán desempeñar el cargo y cumplir los deberes impuestos por las leyes y los estatutos con la diligencia de un ordenado empresario (art 225.1 del Real Decreto Legislativo 1/2010, de 2 de julio, por el que se aprueba el texto refundido de la Ley de Sociedades de Capital)

**Diego Lázaro Tobajas**

Abogado de Lázaro & Asociados

Muchos autónomos y empresas deciden no reclamar facturas impagadas debido a que la empresa deudora ha cerrado y consideran incobrables esos créditos.

Lo cierto es que hay muchos supuestos en los que el administrador de la sociedad puede responder de los daños causados tanto a socios como a terceros por actuaciones u omisiones que resulten contrarios a la ley

## ¿Qué puedo hacer cuando una empresa cierra adeudándose facturas por trabajos realizados o suministros entregados?

Los supuestos más habituales por los que el administrador de una sociedad acabe respondiendo frente a terceros por deudas con-

traídas por la mercantil son los siguientes:

- La falta de presentación de cuentas anuales ante el Registro Mercantil
- No proceder a la disolución y liquidación de la sociedad conforme establece la Ley
- No solicitar el concurso de acreedores en los plazos establecidos

La casuística en esta materia es muy amplia, por ello habrá que solicitar información al Registro Mercantil para conocer la vida de la sociedad. De este modo podremos conocer cuáles han sido los actos más destacados desde su constitución (constitución, nombramientos, cuentas anuales, incidencias, etc.).

La falta de presentación de las cuentas anuales muestra una ac-

tuación negligente del administrador social puesto que con dicha omisión impide que terceros ajenos a su empresa y los propios socios de la misma conozcan la situación real de la mercantil.

Cabe la posibilidad de que las cuentas anuales estén depositadas y que acrediten una causa legal de disolución.

De este modo podremos determinar la responsabilidad del administrador: a) bien cuando existiendo causa legal de disolución no proceda a disolver y liquidar de manera ordenada la sociedad o a solicitar el concurso de acreedores si fuera oportuno; b) bien cuando simplemente cierre el negocio mediante el llamado "persianazo" y no haya realizado una disolución y liquidación ordenada conforme corresponde a

un diligente empresario.

## ¿El administrador responde de cualquier deuda? ¿Qué plazo hay para reclamarle?

Cabe destacar que los administradores sociales responderán de las deudas posteriores a la existencia de la causa de disolución. La Ley de Sociedades de Capital establece que "la acción de responsabilidad contra los administradores, sea social o individual, prescribirá a los cuatro años a contar desde el día en que hubiera podido ejercitarse".

Establecer el inicio de plazo "desde el día en que hubiera podido ejercitarse" resulta indeterminado, por ello el Tribunal Supremo aclaró que todas las acciones de responsabilidad frente a administradores prescribirán

a los cuatro años desde su cese como administrador.

Desde nuestro despacho aconsejamos que soliciten asesoramiento legal de un profesional para que estudie su caso concreto y puedan aconsejarle acerca de las decisiones a adoptar antes de efectuar cualquier tipo de actuación, ya que las acciones a ejercitar variarán en función de los hechos. ☛



info@lazaroyasociados.com

www.lazaroyasociados.com

Tel. 876 041 271

Móvil. 695 66 15 13

Calle José Luis Albareda 8, 6º C  
50004 Zaragoza

## ABOGADOS

### • Civil

Cláusula suelo, herencias, separaciones, incapacidades...

### • Mercantil

Constitución y disoluciones de sociedades, concurso de acreedores...

### • Laboral

Despidos, sanciones, accidentes de trabajo, reclamación de salarios, ERE...

### • Penal

Estafas, robos, lesiones, homicidios, agresiones sexuales, tráfico de drogas...

### • Administrativo

Plusvalía, licencias, sanciones, multas, contratos con la administración pública.

## ASESORÍA FISCAL Y LABORAL

- Gestión laboral, contable y fiscal de empresas y autónomos
- Impuesto de sociedades, declaración de la renta, impuesto de sucesiones y donaciones...

## ADMINISTRACIÓN DE FINCAS

- Administración de comunidades de propietarios, asesoramiento jurídico, gestión de cobro, elaboración de cuentas y presupuestos, reclamación de impagados, gestión de siniestros y gremios...

## ASESORAMIENTO FINANCIERO Y GESTIÓN INMOBILIARIA

- Planificación de jubilación, asesoramiento en ahorro, inversión y seguros.
- Gestionamos todos los trámites necesarios para realizar compraventas y arrendamientos de inmuebles.

# TU TRANQUILIDAD ES NUESTRO MAYOR OBJETIVO

LÁZARO & ASOCIADOS cuenta con un equipo formado por abogados, asesores fiscales, administradores de fincas, asesores financieros y profesionales del sector inmobiliario que nos permite satisfacer todas las necesidades jurídicas de nuestros clientes.



Móvil 695 661 513

Teléfono 876 041 271

Oficina en Zaragoza: Calle José Luis Albareda 8, 6º C.

# Xiarchum celebra su habitual cena de Santa Águeda

M. Mayor

La Asociación de mujeres Xiarchum celebró el pasado 10 de febrero la festividad de Santa Águeda con una cena y música en el pabellón de la localidad. Las jarquinas comenzaron la velada con un caluroso aplauso en memoria de dos de las socias que han fallecido en este último año y que eran asistentes habituales a este evento. Después de una deliciosa cena las máximas responsables de la jun-

ta de la Asociación aprovecharon para entregar las cuentas anuales al resto de socias y proceder a la renovación de una parte de la misma. Mucha música y baile cerraron una noche donde cabe destacar el buen clima entre las mujeres de Jarque de Moncayo. Entre sus proyectos más inmediatos destacan la realización de un curso de baile y la participación activa en diferentes talleres del proyecto sociocultural La Guerra de los Dos Pedros. ◀



Mujeres de Jarque en el pabellón.



Cena de Santa Águeda en Jarque.

# Actividades y visitas de las mujeres de Trasobares

M. Mayor

Durante el mes de febrero, las mujeres de Trasobares de la Asociación Virgen del Capítulo han continuado con sus visitas guiadas por Zaragoza. Tras visitar

la Parroquieta de la Seo, uno de los lugares más sorprendentes y desconocidos de Zaragoza donde el arzobispo Lope Fernández de Luna decidió hacerse una capilla para enterrarse, conocieron los

misterios del Teatro Principal, otra de las joyas de la ciudad y el Museo de Ciencias Naturales.

Además, comenzaron con los talleres impartidos por la Comarca del Aranda.

Por supuesto, celebraron Santa Águeda con la tradicional recogida del fajo de leña, seguida de una misa, una hoguera recordando canciones y bailes y, para terminar el día, una divertida cena

con diversas actuaciones de las propias socias. Fue un emotivo día para recordar, al igual que el taller de cosmética y maquillaje previo a la celebración del Carnaval. ◀



Visita al Teatro Principal de Zaragoza.



Recogida del fajo de leña para la hoguera.



Visita a la parroquieta de la Seo.

# Un periódico para todos ...

## ¿Sabías que...?

**... los alfareros aprovechaban el barro líquido sobrante como unguento curativo?**

Entre los antiguos alfareros de Sestrica, Illueca, Jarque y Tierga era muy apreciado el barro líquido sobrante del proceso de fabricación de las vasijas porque valía para curar las grietas de las manos, uno de los problemas del oficio de alfarero. También se utilizaba para las inflamaciones derivadas de las picaduras de mosquitos o avispas, del contacto con las ortigas y para quitar las manchas de sangre o de grasa de la ropa.

De todas las alfarerías del Aranda, la más conocida y extendida es la de Sestrica. Fue también el centro alfarero de mayor potencia; quizás porque fue el centro que más variedad de cerámica produjo y además su barro tenía mayor plasticidad.

En Sestrica la alfarería fue la actividad laboral principal y motor económico de desarrollo de sus gentes. Por lo general los alfareros y arrieros gozaban de una cierta consideración social entre sus convecinos debido a que disponían de dinero en metálico que solían gastar para las fiestas patronales y porque prácticamente no malgastaban dinero en herramientas.

*Información extraída del libro "La alfarería de Sestrica, una tradición milenaria" escrito por Gloria Pérez García y publicado recientemente.*

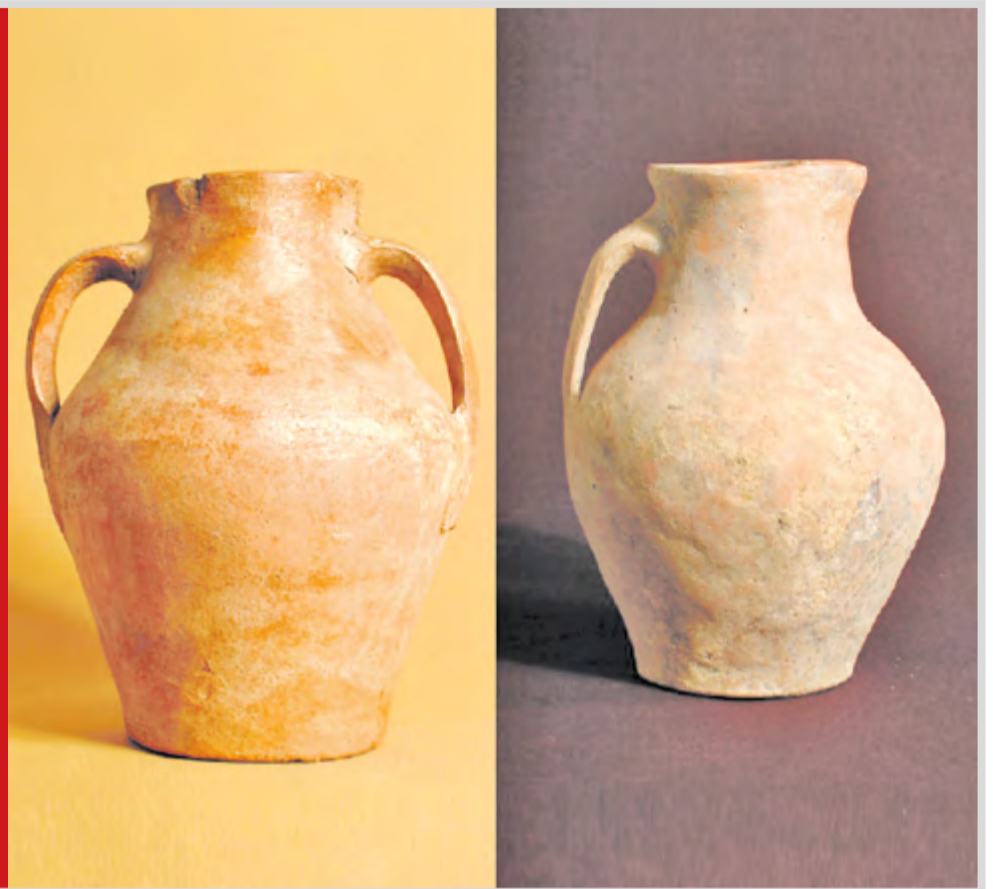

## Opinión

Si quieres contarnos tu opinión sobre los temas de actualidad de la Comarca, escríbenos a: [editorial@estudiomov.es](mailto:editorial@estudiomov.es).



Si quieres felicitar a un amigo o familiar de forma gratuita; puedes hacerlo enviándonos una foto con el nombre, apellidos y una breve felicitación, antes del 10 de cada mes, a esta dirección: [editorial@estudiomov.es](mailto:editorial@estudiomov.es)

Síguenos en facebook



## Sudoku

Rellena la cuadrícula de 9x9 celdas dividida en subcuadrículas de 3x3 con las cifras del 1 al 9 sin que se repita ningún número en una misma fila, columna o subcuadrícula.

		8	7				6		
		6		9		8			
5				8	4			2	
				7			2		
2	5				6		8		
		3	9		4		5		
	7								
				8	5	3	6		
8				1	2		3	5	9

SOLUCIÓN NÚMERO ANTERIOR

4	9	2	8	1	3	7	6	5
1	7	3	9	5	6	8	4	2
8	6	5	7	2	4	3	1	9
2	4	8	3	6	5	9	7	1
6	5	7	1	4	9	2	3	8
9	3	1	2	7	8	4	5	6
5	8	9	6	3	7	1	2	4
3	1	6	4	9	2	5	8	7
7	2	4	5	8	1	6	9	3



Profesionales apasionados del Marketing que creemos en las personas.

# Guía de Servicios Comarcales

Tlf: 976 548 090 Plaza del Castillo s/n  
 info@comarcadelaranda.com 50.250 Illueca

## ACCIÓN SOCIAL

### Residencia de Personas Mayores Comarca del Aranda. Illueca

Calle Fueros de Aragón s/n. 976 548 118

### Centro de Día Comarca del Aranda. Brea

Calle Oriente 20. 976 824 219

### Hogar de jubilados Illueca

Calle Diputación s/n. 976 820 883

Asistente social. 976 548 090 extensión 10

## ALOJAMIENTOS

### Apartamentos Rurales Molino del Batán

Aranda de Moncayo. Molino del Batán.

976 825 035 - 610 624 503

### Casa rural Maidevera

Aranda de Moncayo. Plaza Mayor 10. 976 825 049

### Pensión Asador Brea

Brea. Ctra. Aranda. 976 824 605

### Albergue de Calcena

Calcena. Ctra. Purujosa s/n. 876 677 217 - 638 020 601

### Vivienda de Turismo Rural Los Lilos

Gotor. Calle Castillo 13. 976 878 546

### Albergue San Ramón

Purujosa. San Ramón s/n. 976 823 000

### Pensión Esther

Tierga. 976 829 052

### Camping Municipal de Trasobares

Trasobares. Avenida Constitución s/n. 976 829 345

## ASOCIACIONES

### Asociación de Comerciantes

Brea de Aragón. C/ Mediodía 6.

### Asociación Fabricante del calzado y afines

Illueca. Carretera Aranda. 976 822 696

### Asociación de Turismo.

Illueca. Plaza Castillo s/n.

## EDUCACIÓN Y CULTURA

### Biblioteca Municipal Pública Brea

Brea. Calle Oriente s/n. 976 824 233

### Escuela de Educación Infantil Brea

Brea. Calle Cayo Vela s/n. 976 824 641

### Centro Rural Agrupado Aranda-Isuela

Gotor. Calle Convento s/n. 976 821 078

### Biblioteca Municipal Pública Illueca

Illueca. Calle Benedicto XIII 54. 976 822 439

### Colegio Público Benedicto XIII

Illueca. Calle San Babil s/n. 976 820 227

### Colegio Público Diputación Provincial

Brea. Calle Cayo Vela s/n. 976 824 333

### Instituto de Educación Secundaria Sierra de la Virgen

Illueca. San Ildefonso s/n. 976 822 544

## FARMACIAS

Brea 976 824202

Gotor 976 822 413

Illueca 976 820 264

Jarque 976 821 540

Tierga 976 820 264

Sestrica 976 826 532

## BOTIQUINES DE FARMACIA

Aranda  
Calcena

## GASOLINERAS

ES Aranaoil. Illueca. 976 822 440

ES MG. Illueca. 976 821 010

ES San Blas. Brea. C/ Oriente 22. 976 824 615

## SERVICIOS

### Emergencias

112

### Bomberos

Brea. 976 822496-080

### Policía Local

Illueca. 976 820 055-092

### Centro Salud Illueca

Illueca. 976 822 496

### Guardia Civil

Brea. 976 824 198

### Notaría

Brea. 976 824 319

## TRANSPORTES

### Automóviles del Río Aranda

Brea. 976 824 177\_902 490 690

### Automóviles del Río Isuela

Trasobares. 976 829 282

### Servicio Taxi Gaspar Vicente

Illueca. 976 820 208

### Taxi Sergio Gómez

Sestrica. 685 344 472

### Taxi Leti

Brea. 692 113 691

## MONUMENTOS, MUSEOS Y CENTROS DE INTERPRETACIÓN

### Iglesia de la Asunción de Nuestra Señora.

### Exposición Celtibera

Aranda. 976 825 000

### Iglesia Santa Ana

### Museo del Calzado

Brea. 626 345 202 - 976 824 117

### Colegiata Nuestra Señora de los Reyes

### Centro de Interpretación de la Naturaleza de Calcena

Calcena. 976 822 201 - 976 829 230 - 976 548 090

### Iglesia de Santa Ana

### Convento de Nuestra Señora de la Consolación

Gotor. 976 548 024

### Castillo Papa Luna

### Centro de Interpretación del Papa Luna

Illueca. 626 345 202

### Iglesia de la Presentación de la Virgen

### Centro Interpretación de la Naturaleza El Guayén

Jarque. 976 822 201 - 976 548 090

### Castillo de Mesones de Isuela

### Centro de Interpretación Mesones de Isuela

### Iglesia Nuestra Señora de la Asunción

Mesones de Isuela. 976 825 132 - 626 345 202

976 605 734

### Museo de Agricultura Tradicional Oseja

Oseja. 626 345 202

### Iglesia San Juan Bautista

Tierga. 976 829 001

### Iglesia de la Asunción

Trasobares. 976 822 201

## RESTAURANTES

### Vivienda Turismo Rural Maidevera

Aranda. 976 825 049

### Restaurante Asador Brea

Brea. 976 824 605

### La Pilarica

Illueca. 976 820 323

### Restaurante Esther Laborda

Tierga. 976 829 052

### Restaurante Piscinas Brea

Brea. 976 824 389

## AYUNTAMIENTOS

Aranda de Moncayo 976 825 000  
 Brea de Aragón 976 824 098  
 Calcena 976 829 230  
 Gotor 976 548 024  
 Illueca 976 820 055  
 Jarque 976 820 998

Mesones de Isuela 976 605 877  
 Oseja 976 820 954  
 Pomer 976 888 059  
 Purujosa 976 829 232  
 Sestrica 976 825 285  
 Tierga 976 829 001  
 Trasobares 976 829 206

### Solicitar cita previa en el teléfono de la Comarca:

MUNICIPIOS CON ATENCIÓN SEMANAL				
LUNES	MARTES	MIÉRCOLES	JUEVES	VIERNES
GOTOR 9:00 A 11:00	CALCENA 10,00 a 11,00	TRASOBARES 10,00 A 11,00	MESONES 10,00 a 11,00	SESTRICA 12,00 a 14,00
ILLUECA 11,00 A 13,30	ARANDA 12,00 a 13,30	TIERGA 12,00 a 13,00	JARQUE 12,00 A 14,00	BREA 12,00 a 14,00
BREA 12,00 a 14,00		ILLUECA 11,00 A 13,30		
MUNICIPIOS CON ATENCIÓN MENSUAL A DEMANDA DE LOS/LAS USUARIOS/AS				
OSEJA	PURUJOSA	POMER	ÚLTIMO VIERNES DEL MES VIERNES VIVER 10:30 a 11:30	

Queda totalmente prohibida la reproducción total o parcial de los contenidos de esta edición sin la autorización escrita del editor, que deberá solicitarse por correo electrónico a la dirección editorial@estudiomov.es. Asimismo, queda prohibida expresamente toda reproducción a los efectos del artículo 32.1, párrafo segundo, de la Ley 23/2006 de Propiedad Intelectual. El Periódico de la Comarca del Aranda no se hace responsable de las opiniones de colaboradores ajenos a esta editorial, ni de los contenidos de los anuncios publicitarios.



## 20 años de la refundación de la Cofradía Virgen de la Dolorosa de Illueca.

Los inicios de la Cofradía remontan hace 200 años cuando tan solo cuatro costaleros tenían la tradición de sacar a la Virgen el Jueves Santo y el Viernes Santo



Virgen de la Dolorosa.

**E. Forcén**

### ¿Qué supone para vosotros la Cofradía de la Dolorosa?

La Semana Santa empieza y termina con la Virgen. Para nosotros la Virgen de la Dolorosa es una

de las figuras principales junto a la imagen de Jesucristo. El sentimiento que tenemos por nuestra cofradía es una tradición que nos la han inculcado nuestros antepasados.

### Este año hacéis 20 años de la refundación de la Cofradía, ¿vais a hacer algo especial por ello?

No, lo celebraremos cuando cumplamos los 25 años.

### ¿Tenéis ganas de que llegue la Semana Santa?

Todos los años tenemos ganas de que se acerque la fecha. Pasamos unos días muy agradables porque tenemos mucha unión.

### ¿Cómo vivís esos días?

Vivimos muy intensamente los días previos a la Semana Santa. Los miembros ponemos mucho empeño en limpiar la peana para que esté todo listo el día del Encuentro.

### ¿Por cuántos integrantes está compuesta la Cofradía?

El último dato que tenemos re-

gistrado del año pasado es de 110 personas inscritas. Pese a que casi todos los años fallece algún miembro de la Dolorosa, también se apuntan nuevos.

### ¿Se inscriben jóvenes?

Sí, la verdad es que hay de todas las edades porque se apuntan desde bien pequeños.

### ¿Cuál es el primer día que apreciéis?

El día del Encuentro. Se celebra una misa, luego sale la imagen de la Dolorosa en procesión hasta que se encuentra con la imagen de Jesús de Nazaret y al acabar tenemos la costumbre de hacer una cena.

### Además de estar presentes en Illueca, ¿recorréis otras localidades?

Sí, tenemos una especie de

acuerdo con la Cofradía de Nuestro Señor en la Oración del Huerto de Brea. Ellos nos acompañan en Illueca y nosotros también bajamos a Brea de Aragón. Además hemos asistido en alguna ocasión al Encuentro Regional de Dolorosas.

### ¿Realizáis algún otro tipo de evento?

Antes realizábamos excursiones, sin embargo ya hace varios años que no vamos a ningún sitio. Desde aquí estamos dispuestos a volver a retomarlas si hay colaboración entre los miembros.

### Un mensaje para cerrar esta entrevista...

Desde aquí queremos agradecer a todas aquellas personas que nos ayudan a que esta tradición continúe y esté muy presente. ☛

 **GRUPO  
solitium**

**Informática, servicios IT y equipos  
de impresión para empresas**

**Cuando el servicio es lo más importante**



**902 440 220**  
Zaragoza | Calatayud

**solitium.es**

