

Edición  
Gratuita

Núm.  
065

Febrero 2022

www.comarcadelaranda.com

# EL PERIÓDICO DE LA **COMARCA**



Comarca  
del Aranda

**25 años de la  
comarcalización  
de Aragón**

PÁGINA 4

**Programa de  
envejecimiento  
activo en la  
Comarca**

PÁGINA 7

**Los pueblos del  
territorio  
celebran el  
Carnaval**

PÁGINA 12

**Gotor instala un  
sistema para la  
detección y  
control de fugas  
en la red de  
distribución**

PÁGINA 12

**El Brea sale de  
los puestos de  
descenso**

PÁGINA 20

## **El turismo comarcal florece con el Plan de Sostenibilidad “La Cara Oculta del Moncayo”**



PÁGINAS 2 y 3

**La Calzada Romana de Pomer y el Yacimiento  
El Calvario de Gotor, dos importantes  
recursos que narran la historia de la Comarca**

PÁGINAS 2 y 3

**MUEBLES**

**TIEN 21**  
Especialistas en Electrodomésticos

MUEBLES A SU MEDIDA  
GRANDES EXPOSICIONES

[WWW.MUEBLESJOB.COM](http://WWW.MUEBLESJOB.COM)

**JOBE**

BREA DE ARAGON C/MEDIODIA 976824108 CALATAYUD POL MEDIAVEGA 976897624 - MOVIL 649985490



## PLAN DE SOSTENIBILIDAD TURÍSTICA COMARCA DEL ARANDA

La formación y los talleres de empleo, pilares fundamentales en el Plan de Sostenibilidad Turística

# La Calzada Romana de Pomer y el Yacimiento El Calvario de Gotor: cuando el pasado escribe el futuro turístico de la Comarca

El Plan de Sostenibilidad Turística pondrá en valor estos recursos a través de varios estudios y excavaciones arqueológicas

### Redacción Estudio Mov

El patrimonio histórico, cultural y natural del Aranda es una de sus mayores riquezas y el principal pilar en el que se sustenta el Plan de Sostenibilidad turística “La cara oculta del Moncayo”. A través de este programa de inversión para los próximos tres años, el gobierno comarcal reactivará social y económicamente el territorio actuando sobre los diferentes recursos turísticos para su puesta en valor. Gracias a estos trabajos, vecinos y visitantes podrán redescubrir en el entorno auténticas joyas capaces de narrar la historia de la Comarca, como son el Yacimiento arqueológico El Calvario de Gotor o la Calzada Romana de Pomer.

Durante las últimas semanas, esta última ha sido objeto de un ambicioso estudio obra de la arqueóloga Marta Chordá y el historiador Alberto Jiménez Carrera.

Este trabajo sobre la caminería histórica nos adentra en el conocimiento de la articulación de un espacio habitado desde tiempos remotos y que nos habla de cuáles han sido las necesidades de nuestros pueblos y de las relaciones vecinales entre ellos. A través de este estudio enmarcado dentro del Plan de Sostenibilidad Turística se apela la recuperación de estos caminos, eminentemente peatonales, para su disfrute y se destaca la espectacularidad de algunas partes de los trazados, justificando la importancia y potencialidad de la calzada como recurso para el desarrollo de la Comarca.

En este sentido, el municipio de Pomer resulta un caso paradigmático en el estudio de la calzada, puesto que le confiere una relevancia especial, ya que posiblemente gran parte de sus llamados “cami-

nos de costumbre” correspondan al antiguo trazado de una calzada romana, tal y como se deriva del estudio topográfico, cartográfico, toponímico y arqueológico que Chordá y Jiménez Carrea han realizado.

“Con la llegada de la modernidad y el trazado de nuevas vías y carreteras, que a su vez relatan otro modo de habitar el territorio y de experimentar la movilidad, muchos de los caminos históricos, algunos de los cuales hunden sus raíces en la época medieval y antigua, desaparecieron”, detalla la arqueóloga. “La caminería de la Comarca del Aranda, fosilizada espectacularmente en algunas de sus poblaciones, constituye un recurso sin igual para el ecoturismo y el desarrollo del territorio por dos sencillas razones: permite a las poblaciones conocer más sobre su

La C A R A  
OCULTA del  
MONCAYO

pasado y dar sentido a algunos de sus parajes más queridos y relevantes desde el punto de vista histórico; y permite al visitante una experiencia de conocimiento sobre otras maneras de movilidad sostenible, imbricadas con aspectos culturales, naturales y ecológicos”.

### Yacimiento arqueológico

Por otra parte, dentro del marco de las acciones del Plan de Sostenibilidad Turística, el Yacimiento El Calvario de Gotor ha centrado gran parte de los avances del programa durante el último mes al conseguirse la autorización y el permiso para las excavaciones arqueológicas de dicho recurso.

Conscientes del interés y relevancia de este yacimiento para su entorno, tanto el Ayuntamiento de Gotor como la Comarca del Aranda convienen que es necesario retomar la actividad arqueológica y apostar por la puesta en valor del yacimiento para que pueda ser incluido como un punto de referencia de la cultura celtibérica. En este sentido, se está llevando a cabo un estudio arqueológico liderado también por Marta Chordá que se desarrollará

durante los próximos 2 años y con el que se establecerá cuál es la magnitud y las líneas de trabajos necesarios.

El Yacimiento El Calvario de Gotor es un asentamiento de mediano tamaño ubicado en un suave relieve en espolón en la margen izquierda del cauce del río Aranda, que articula, junto al Isuela, la Comarca en dos valles paralelos a la cara oculta del Moncayo. Geográficamente, pertenece a la rama aragonesa del Sistema Ibérico.

Fue intervenido entre 1994 y 2001 y los frutos de los trabajos arqueológicos pusieron de manifiesto la existencia de un núcleo de población asentado desde mediados del s. III a.C hasta el s. I a.C que sufrió varias destrucciones consecutivas hasta su abandono definitivo, y que se debe poner en relación con las guerras celtibéricas primero y con las guerras civiles sertorianas que causaron gran impacto en todo el solar de la Celtiberia, después.

La vocación metalúrgica del yacimiento parece evidente, y es conveniente profundizar en su estudio, puesto que no son abundantes los datos que se tienen tanto de la



Yacimiento El Calvario de Gotor.



Imagen de la Calzada Romana.



génesis de los grupos celtibéricos y su asentamiento en el entorno del Moncayo, como de su devenir en el proceso de romanización hasta su completa integración en la órbita romana tras los mencionados conflictos.

**Foco de atención turística**

Este contexto, tal y como comenta Chordá, “resulta de sumo interés para conocer en mayor profundidad este enclave a través de la arqueología y de paso convertirlo en un foco de atracción turística comarcal, amén de otras posibles acciones que se puedan implementar enfocadas a la educación de nuevos públicos, la sensibilización patrimonial y ambiental, la creación de nichos de empleabilidad especializados en la puesta en valor y restauración de patrimonio (aplicando preferiblemente parámetros sociales de contratación), o como campo de prácticas universitarias para el alumnado universitario de arqueología y gestión patrimonial”.

**Mesones amplía el parking de acceso al Castillo**

El Castillo de Mesones de Isuela continúa siendo objeto de diferentes trabajos durante los últimos días. Después de haberse llevado a cabo una mejora en los accesos del monumento con la realización de dos zonas de descanso y de haberse acondicionado un aparcamiento público para vehículos en los alrededores de la edificación, la cesión de varios terrenos por parte de los vecinos al Ayuntamiento de la localidad ha hecho posible la ampliación de dicho parking. Para ello, se han demolido las diferentes edificaciones que ocupaban estos terrenos.



La obra permitirá estacionar a más vehículos.



Terreno en el que se ubicará el parking.

Las excavaciones y puesta en valor del yacimiento del Calvario de Gotor se engloban dentro del Plan de Sostenibilidad Turística, en consonancia con otras acciones, como la creación de una ruta celtibérica comarcal, que pueda construir su relato junto con otros puntos coetáneos de interés como el yacimiento de Aratis (actualmente en proceso de investigación) o un futuro Parque Cultural entorno al Moncayo.

**Nuevo proceso de selección para la gerencia del plan**

El pasado 8 de febrero de 2022 se publicaba en el BOPZ no30 la convocatoria para cubrir la plaza de Gerente con el fin de desarrollar e impulsar el Plan de Sostenibilidad Turística “La Cara Oculta del Moncayo”, a llevar a cabo por la Comarca del Aranda en ejecución del convenio de colaboración suscrito con la Secretaría de Estado de Turismo del Gobierno de España, la Dirección General de Turismo del Departamento de Industria, Competitividad y Desarrollo Empresarial del Gobierno de Aragón y la Comarca del Aranda. El plazo de presentación se cerraba el 18 de febrero, cumpliendo los diez días naturales contados a partir del día siguiente al de la publicación de la convocatoria en el BOPZ. El listado de admitidos ya está publicado en la página web de la Comarca e incluye a Luis Carlos Pasamar Lacueva, Agustín Serra Bosquet, María Pilar Barra Hernando, Diana García Procas y Zoraida Lasheras Lamata.

Una vez admitidos en el proceso selectivo, sus solicitudes serán valoradas por un tribunal nombrado por la Presidencia de la Comarca y dará comienzo el proceso de selección mediante sistema de concurso-oposición con varias fases y pruebas en las que se valoraran los conocimientos de los postulantes y sus méritos profesionales. La puntuación final será publicada en la página web de la Comarca del Aranda. Los aspirantes no seleccionados pasaran a formar parte por el orden de puntuación en una bolsa de trabajo para los supuestos de vacante, baja temporal o renuncia del aspirante seleccionado.



# La comarcalización de Aragón cumple 25 años

Con motivo de este aniversario, los diferentes presidentes de la Comarca del Aranda hacen balance de la trayectoria de la institución y recuerdan sus principales hitos

Redacción Estudio Mov

La delimitación comarcal de Aragón cumple 25 años, un hito que configuró la articulación administrativa de una comunidad autónoma caracterizada por su diversidad y por la complejidad a la hora de atender las necesidades ciudadanas. Aragón cuenta con un territorio de 47.000 km cuadrados. Una extensión similar a Bélgica, Suiza, Estonia o Eslovaquia, pero con 1,3 millones de habitantes reunidos en 731 municipios y más de 1.400 núcleos dispersos de población. Alrededor de 200 de ellos, casi el 30% del total, tiene menos de 1.000 habitantes y poco más de 60 superan los mil vecinos.

En este contexto, la Comarca del Aranda fue la primera en constituirse como tal. Su territorio cuenta con 6.341 habitantes y una superficie de 561 km cuadrados, una gran extensión que también entraña una realidad heterogénea, con municipios de ribera, enclaves perdidos en la montaña, una gran urbe y localidades minúsculas.

Para conmemorar este gran hito dentro de la Comunidad Autónoma, recogemos el testimonio de los presidentes que

han liderado la institución comarcal del Aranda, creando un modelo que sirvió de precedente al resto de entidades. Entre ellos, los representantes del PAR, José Javier Vicente, Enrique Forniés y Miguel Ángel Garcés; y el actual representante socialista José Ángel Calvo, que ostenta su cargo desde 2015.

## Creando los cimientos de la institución

José Javier Vicente estuvo al frente de la fundación del Gobierno Comarcal y su legislatura comprendió los años entre 2001 y 2007. “El balance no puede resumirse de otra manera que excepcional”, afirma el expresidente.

Una época que se vivió con gran responsabilidad por parte de sus protagonistas y en la que se creó un consejo comarcal que abogó por evitar los roces políticos, se nombraron vicepresidentes a representantes de todos los grupos, una diversidad que también se plasmó en la Comisión Mixta de transferencias. “Intentamos que el objetivo fuera global, que la gestión no se viese desde lo municipal y que los logros fueran de todos los consejeros, no de un

solo partido político”, afirma Vicente.

El legado de esta primera legislatura fue continuado por Enrique Forniés, quien presidió el territorio del 2007 al 2011 y había ejercido como vicepresidente y alcalde de Brea de Aragón. Su mandato sirvió para proseguir con el trabajo establecido durante los primeros años, mejorando los servicios recién creados y dando continuidad a las infraestructuras comarcales. En esta época se potenció el turismo comarcal a través de diferentes obras en museos y alojamientos como campings y refugios. Además, se celebró la primera Feria de Calzado, Turismo y Comercio. “Todo lo hicimos con la mejor intención para el conjunto de los ciudadanos y al ser la primera Comarca de Aragón que se creaba, teníamos que ir despacio y con pies de plomo porque todas las miradas estaban en nosotros”, afirma Forniés.

La herencia de la crisis financiera y la contención en los presupuestos comarcales marcaron la legislatura de Miguel Ángel Garcés, comprendida entre los años 2011 y 2015.



Miguel Ángel Garcés junto a los consejeros de su legislatura.



José Javier Vicente junto a los consejeros de su legislatura.



Nombramiento a Jose Angel Calvo como presidente.

“Creo que fue la legislatura más cruda puesto que en las anteriores se habían destinado unos presupuestos para la puesta en marcha de las comarcas y la creación de unos servicios que luego se vieron recortados, aunque estos servicios debían seguir prestándose”, comenta el expresidente.

## Valoración positiva

Esta falta de holgura económica impidió seguir avanzando con el desarrollo de la Comarca al buen ritmo inicial, tal y como desvela Garcés, “se hicieron proyectos, pero no se pudieron llevar a cabo”. A pesar de ello, el político hace una valoración muy positiva de sus años al frente del

**“Intentamos que el objetivo fuera global, que la gestión no se viese desde lo municipal y que los logros fueran de todos los consejeros, no de un partido político”**

gobierno. “Durante mi legislatura conocí a gente de todos los lugares de la Comarca más profundamente y tuve la oportunidad de hacer una labor por el lugar en el que vivimos, día a día, con sus penas y alegrías”, recuerda.

**1982****30 de julio**

El artículo 5 del Estatuto de Autonomía recoge de forma expresa la posibilidad de la comarcalización. El artículo 5 del Estatuto de Autonomía recoge de forma expresa la posibilidad de la comarcalización.

**1993****14 de noviembre**

Las Cortes aprueban a Ley de Delimitación Comarcal.

**1996****2 de diciembre**

Se aprueba la Ley de Delimitación Comarcal que delimitaba la comunidad en 33 comarcas, órganos supramunicipales que agrupan servicios y hacen la vida más fácil de los ciudadanos.

**2000****14 de diciembre**

Ley de creación de la Comarca del Aranda, la primera.

**2001****16 de febrero**

Constitución de la Comarca del Aranda.

**2002****1 de marzo**

Traspaso de competencias a la Comarca del Aranda.

**2002****5 de noviembre**

Real Decreto por el que se crea el Consejo de Cooperación comarcal.

**2003****27 de febrero**

Constitución del Consejo de Cooperación Comarcal.

**2009****17 de noviembre**

Real Decreto por el que se crea el Observatorio Aragonés de las Comarcas.

**2019****29 de marzo**

Ley de creación de la Comarca Central, la última.

**2019****29 de julio**

Constitución de la Comarca Central.

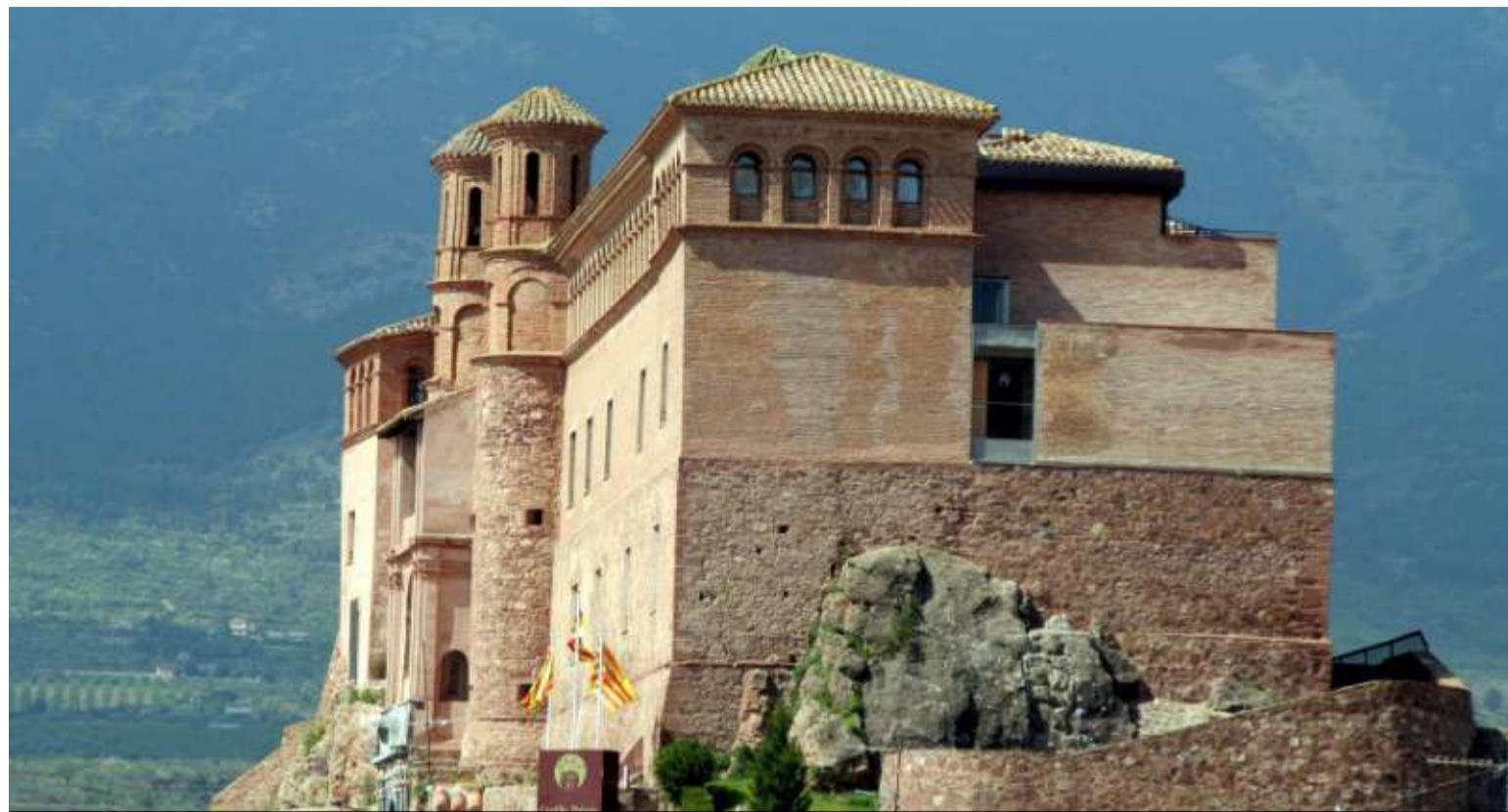

Castillo del papa Luna, sede comarcal.

Una valoración positiva que coincide con el testimonio de José Ángel Calvo, actual presidente comarcal, quien había ostentado el cargo de consejero desde la oposición los años precedentes a su nombramiento en el 2015. “No fui consciente de lo que supone la entidad comarcal hasta que entré como consejero en el 2011 y vi la potencia que tiene la Comarca para los vecinos que vivimos en ella”, declara Calvo.

El presidente ha centrado sus legislaturas en tres pilares fundamentales: la salvaguarda de los servicios sociales, la diversificación del empleo en todas sus vertientes y el turismo, como motores del territorio. El actual

equipo de gobierno ha puesto en marcha (por primera vez) desde la entidad comarcal los talleres de empleo, que actualmente celebran su quinta edición; desde la institución, se han inyectado también 400.000 euros al sector del calzado de manera directa a los fabricantes, suponiendo un antes y un después sin precedentes en el sector industrial de la Comarca; y se ha puesto en marcha el Plan de Sostenibilidad Turística, un programa que traerá al territorio un total de 2.312.500 euros, poniendo en valor los principales recursos del patrimonio cultural, histórico y natural del Aranda. Entre estos hitos, también es preciso destacar los avances conseguidos en

materia de servicios sociales de la Comarca, doblando el presupuesto, aumentando la plantilla de personal y cubriendo todas las bajas y sustituciones que antes no se hacían.

**Transferencia de competencias**  
Las comarcas se crearon para descentralizar servicios propios del Gobierno de Aragón, transfiriendo diferentes competencias y

**“A través de la Comarca se ejerce la solidaridad entre municipios grandes y pequeños”**

dotando de presupuestos a las instituciones para prestar los servicios necesarios en el medio rural de manera más eficiente al conjunto del territorio. De este modo “se ejerce una solidaridad entre municipios grandes y pequeños”, comenta el presidente José Ángel Calvo.

Un ejemplo que pone en valor la capacidad de la Comarca ha sido la exitosa gestión de la pandemia a través de la implantación de la UCOCAL (Unidad de Coordinación Comarcal), conformada por el presidente comarcal y responsable del grupo de Protección Civil, José Ángel Calvo; un representante de los Cuerpos y Fuerzas de Seguridad, un repre-

sentante del área de Salud Pública y dos representantes de los Servicios Sociales y cuestiones psicosociales para poder prestar una atención sociosanitaria integral a toda la población.

**Acercar servicios**

Esta realidad ha ido configurando un sistema de gobierno comarcal capaz de fortalecer y acercar los servicios al ciudadano, que se han ido desarrollando en función de las necesidades del propio territorio en cuestión. Ahora bien, los presidentes coinciden en que es necesario hacer un balance real para seguir creciendo y homogeneizar los diferentes servicios.

Una iniciativa que José Ángel Calvo está impulsando como presidente de la Comisión de Comarcas de la FAMCP y como secretario general de la Secretaría de Política Comarcal dentro del Partido Socialista del Ejecutivo Regional, del mismo modo que se está haciendo en el Gobierno de Aragón a través de la Secretaría General de Administración Local. “No quiero decir que tengamos que hacer todas las comarcas iguales porque no todas necesitan los mismos servicios, pero sí es conveniente seguir mejorando la situación y por consiguiente mejorar la calidad de vida de los vecinos del territorio, sobre todo de los pueblos más pequeños”.



Enrique Forniés, imagen durante su legislatura.

# Subvenciones para el proyecto SURGE

Subvenciones Urgentes para la Generación de Empleo a través de microempresas y trabajadores autónomos

Redacción Estudio Mov

Las subvenciones para el proyecto SURGE tienen como finalidad promover la generación de empleo que contribuya al desarrollo local en el ámbito de las microempresas y el empleo autónomo, con la creación de puestos de trabajo verdes y en competencias digitales, en el marco del Plan de Recuperación, Transformación y

Resiliencia, Next Generation EU. Dichas subvenciones están dirigidas a: microempresas que desarrollen la actividad en la Comunidad Autónoma de Aragón y contraten a personas desempleadas en un centro de trabajo localizado en un municipio de menos de 30.000 habitantes. Se consideran microempresas aquellas con menos de 10 trabaja-

dores y un volumen de negocios anual inferior a 2 millones de euros. También a personas trabajadoras autónomas que desarrollen la actividad en la Comunidad Autónoma de Aragón y contraten a personas desempleadas en un centro de trabajo localizado en un municipio de menos de 30.000 habitantes.

Los contratos subvencionables serán aquellos que se formalicen desde el 21 de febrero de 2022 hasta el 15 de octubre de 2022. Las personas desempleadas contratadas deberán pertenecer a alguno de los siguientes colectivos: personas jóvenes menores de 30 años, personas mayores de 45 años, mujeres, personas con discapacidad o personas que hubieran permanecido desempleadas e inscritas en el Servicio Público de Empleo como demandantes de empleo al menos 360 días durante los 540 días anteriores a la contra-



tación.

El presupuesto destinado al proyecto SURGE es de 5.422.629 euros, que se distribuirán el 50% para la línea de empleos verdes, que contribuyan a la transición

ecológica, y el otro 50% para la línea de empleos en competencias digitales, que contribuyan a la transformación digital. La subvención será de 5.000 euros por contrato y empresa. ◀

# Subvenciones para el proyecto MEMTA

Subvenciones para el Mantenimiento del Empleo en Microempresas, Trabajadores Autónomos y Empresas de Economía Social

Redacción Estudio Mov

El objetivo de las ayudas para el proyecto MEMTA es mantener el empleo de los trabajadores contratados por microempresas,

trabajadores autónomos y empresas de emprendimiento colectivo, con la creación de empleos verdes y digitales, en el marco del Plan de Recuperación,

Transformación y Resiliencia, Next Generation EU.

Dichas subvenciones están dirigidas a: microempresas que desarrollen la actividad en la Comunidad Autónoma de Aragón y cuenten al menos con un centro de trabajo en un municipio de menos de 5.000 habitantes. Se considera microempresa aquella que cuenta con menos de 10 trabajadores y cuyo volumen de negocios anual no supera los 2 millones de euros. También a personas trabajadoras autónomas que desarrollen la actividad en la Comunidad Autónoma de Aragón y cuenten al menos con un centro de trabajo en un municipio de menos de 5.000 habitantes. Asimismo, se dirigen a Cooperativas de trabajo asociado que desarrollen la actividad en la Comunidad Autónoma de Aragón y cuenten al menos con un centro de



trabajo en un municipio de menos de 5.000 habitantes. Por último también pueden beneficiarse sociedades laborales que desarrollen la actividad en la Comunidad Autónoma de Aragón y cuenten al menos con un centro de trabajo en un municipio de menos de 5.000 habitantes.

El presupuesto total asciende a 3.319.037 euros, de los cuales el 50% está destinado a la línea de

empleos verdes, que contribuyan a la transición ecológica, y el otro 50% a la línea de empleos en competencias digitales que contribuyan a la transformación digital. Cada beneficiario podrá recibir una subvención de entre 2.500 y 5.000 euros.

Aquellos interesados en ser beneficiarios de la ayuda podrán presentar su solicitud hasta el 16 de mayo de 2022. ◀

# Programa de envejecimiento activo en la Comarca

Continúan las actividades del programa de envejecimiento activo en los municipios de la Comarca del Aranda

**Redacción Estudio Mov**

El programa de envejecimiento activo en la Comarca del Aranda es un proyecto dirigido a personas mayores y/o adultas, mujeres y hombres de los municipios que conforman la Comarca. Pretende utilizar el tiempo libre adecuadamente, ofreciendo alternativas de ocio, creando un hábito de relación entre iguales que evite el aislamiento y la soledad en los meses más fríos.

Esta actividad la desarrolla la Asociación Arabil, en colaboración con los Ayuntamientos y asociaciones de mujeres y tercera edad de la Comarca del Aranda.

Los talleres incluidos dentro de este programa son completamente gratuitos, por lo que desde la Comarca del Aranda se anima a todos a participar en los mismos. En todas las actividades se exigirá el cumplimiento de las medidas de seguridad y prevención contra la COVID-19 que

rijan en el momento de desarrollo de la actividad.

Los horarios y lugares de desarrollo del programa de envejecimiento activo son los siguientes:

- **Gotor: lunes - 15:00 h.**
- **Sestrica: lunes - 17:00 h.**
- **Illueca: martes -16:00 h.**
- **Brea: miércoles -15.30 h.**
- **Mesones: jueves -15:15 h.**
- **Trasobares: jueves - 17.30 h.**
- **Tierga: viernes - 17.00 h.**



Asociación Mujeres de Trasobares.



Actividad de ocio.



Asociación Mujeres de Trasobares celebrando Santa Águeda.

## Abierto el plazo para solicitar ayudas individuales para discapacitados y/o dependientes 2022

**Redacción Estudio Mov**

El Gobierno de Aragón publicó el 21 de febrero en el BOA, la ORDEN CDS/109/2022, de 10 de febrero, por la que se hace pública la convocatoria de ayudas individuales para personas con grado de discapacidad y personas en situación de dependencia, para 2022.

Pueden solicitar las ayudas aquellas personas que tengan reconocida la condición de persona con discapacidad (igual o mayor al 33%) y/o persona en situación de dependencia (Grados II y III). Además es necesario estar empadronado y tener

residencia en Aragón con antelación de al menos un año a la presentación de la solicitud.

El objetivo de estas ayudas es mejorar la integración social y el bienestar de las personas con discapacidad y las personas en situación de dependencia. Así, abarcan diferentes tipos de ayudas tales como ayudas al transporte para rehabilitación, movilidad, eliminación de barreras, técnicas y tecnológicas, desenvolvimiento personal y relaciones con el entorno y otras dirigidas al bienestar físico, material, personal y social. Las



ayudas financiarán los gastos producidos y justificados desde el 02/06/2021 hasta el 15/03/2022.

El plazo para presentar las solicitudes comenzó el pasado 22 de febrero y durará hasta el 15 de marzo.

### VISITAS GUIADAS TURÍSTICAS

#### MARZO 2022

\*\* LOS VISITANTES DEBERÁN LLEVAR SUS PROPIAS MASCARILLAS \*\*

**CASTILLO PALACIO DEL PAPA LUNA . ILLUECA:**

De miércoles a viernes → de 11 a 17 h.

Sábados, domingos y 7 de marzo → de 11 a 14 y de 16 a 18,30 h.

Incluye visita a la exposición "20 Aniversario del arte mudéjar como patrimonio mundial"

**CASTILLO DE MESONES DE ISUELA:**

Sábados, domingos → de 10,30 a 14,30 h.

Días 5, 6 y 7 → de 10,30 a 14,30 y de 15,30 a 17,30 h

**CONVENTO DOMINICO. GOTOR :**

Sábados y día 6 → de 11,30 a 14 h.

Domingos (excepto día 6) y día 7 → de 15,30 a 17 h.

**\* CENTRO INTERPRETACIÓN NATURALEZA + CASTILLO. JARQUE:**

Días 6 y 7 → Visitas a las 11 y 12,30 desde el CCII

**\* MUSEO DE LA CELTIBERIA Y LA AGRICULTURA TRADICIONAL. OSEJA**

Día 7 → Una única visita a las 15,30 h

Resto de fines de semana **SÓLO** con reserva previa

**MUSEO DEL CALZADO. BREA DE ARAGÓN:**

Sábados y día 6 → de 16,30 a 19 h.

Domingos (excepto día 6) y día 7 → de 11,30 a 14 h.

**626 34 52 02 – 976 82 02 70**

**ATENCIÓN TURÍSTICA COMARCAL:**

MÁS INFORMACIÓN ,CONSULTAS, RESERVAS, ETC. [infoturismo@comarcadelaranda.com](mailto:infoturismo@comarcadelaranda.com)

**CENTRO ARATIKOS. Aranda de Moncayo:** cerrado por reformas temporalmente.

# Aranda de Moncayo y Calcena, seleccionadas en el plan de restauración de bienes histórico-artísticos de titularidad eclesiástica de la DPZ

Las actuaciones se realizarán en las Iglesias de la Asunción de Nuestra Señora y de la Virgen de los Reyes de las localidades de la Comarca del Aranda

Redacción Estudio Mov

La Diputación de Zaragoza lanzaba recientemente un nuevo plan de restauración de bienes histórico-artísticos de titularidad eclesiástica que supondrá una inversión de 6,3 millones de euros aportada también por las diócesis y los ayuntamientos. A través de este presupuesto, financiado en dos anualidades hasta el año 2023, se acometerán un total de 138 intervenciones en iglesias, ermitas, retablos y otros objetos religiosos de 118 municipios de la provincia entre los que se encuentran la Iglesia de la Asunción de Nuestra

Señora de Aranda de Moncayo y la Iglesia de la Virgen de los Reyes de Calcena.

En el municipio de Aranda de Moncayo, se arreglarán las escaleras de acceso a la iglesia, el

pórtico y unas humedades en los laterales del altar mayor.

Por su parte, Calcena, a través de dicho plan, llevará a cabo la restauración del retablo mayor de la Virgen de los Reyes. De estilo renacentista, es un buen ejemplo de escultura plateresca, realizada por el escultor Diego Martínez, que se encuentra en un edificio declarado Bien de Interés Cultural y con un estado de conservación deficiente.

Como en anteriores ediciones del plan, la Diputación de Zaragoza aportará el 60% de los fondos de cada una de las actuaciones y las diócesis de Zaragoza, Tarazo-

na y Jaca y los ayuntamientos beneficiarios, el 40% restante a partes iguales. En cifras totales, la DPZ financiará 3,8 millones de euros y los obispados y los consistorios, 2,5 millones.

El plan contempla un total de 138 actuaciones diferentes que se llevarán a cabo en 118 municipios de la provincia, de las cuales 87 se realizarán en iglesias y ermitas con un presupuesto total de casi 5,3 millones de euros y otras 51, en bienes muebles como retablos, pinturas, esculturas u otros objetos religiosos con una inversión total de algo más de 1 millón de euros. 



Aranda de Moncayo.

## Patrimonio Cultural comienza el proceso para declarar Bien de Interés Cultural los órganos históricos de Aragón

El órgano de la iglesia parroquial de Santa Ana de Brea de Aragón se encuentra entre la lista de las 52 piezas aragonesas

Redacción Estudio Mov

El Boletín Oficial de Aragón publicaba el pasado 15 de febrero una resolución de la directora general de Patrimonio Cultural por la que se abre un periodo de información pública para la declaración como Bien de Interés Cultural de 52 órganos históricos aragoneses repartidos entre las tres provincias de Huesca (10), Teruel (13) y Zaragoza (29). Entre ellos, se encuentra el ins-

trumento de la iglesia parroquial de Santa Ana de Brea de Aragón, u órgano de tubos, ibérico barroco, obra de Joseph de Sesma (1658, Zaragoza). Se trata del primer órgano conservado de Joseph de Sesma, organero principal del primer Barroco aragonés, en el que tanto la caja (modelo ejemplar de la época) como el secreto y cierta parte de la tubería son originales.

La Ley de Patrimonio Cultural considera los BIC como los bienes más

relevantes, materiales o inmateriales, del Patrimonio Cultural de Aragón.

El procedimiento que se inicia tiene como finalidad proteger singularmente una serie de órganos históricos aragoneses, como ejemplos señalados de este patrimonio cultural.

Instrumentos que transmiten un legado cultural y patrimonial

La protección de estos 52 órganos, considerados los más relevantes de

Aragón, como Bienes de Interés Cultural de carácter mueble es fundamental para garantizar su conocimiento, difusión y conservación como testimonio irremplazable del patrimonio cultural aragonés.

Dentro de este panorama general, Aragón destaca porque en su territorio se han conservado numerosas muestras excepcionales de órganos desde el siglo XV hasta el XX, con ejemplos representativos de todas las épocas y estilos tanto para las ca-

jas (desde el Gótico hasta el Modernismo) como para los instrumentos (desde el órgano blockwerk hasta el sinfónico), lo que constituye un legado cultural y patrimonial de primer orden.

Conscientes de este valor, las instituciones aragonesas llevan décadas impulsando la conservación y restauración de los órganos históricos aragoneses, así como su catalogación y estudio. 





## El castillo del Papa Luna estrena jardín y paseo

El Ayuntamiento ha realizado diferentes trabajos para embellecer la parte baja del muro de la fortificación

Redacción Estudio Mov

El Ayuntamiento de Illueca ha finalizado una serie de trabajos para la mejora y ajardinamiento del entorno del Castillo-Palacio del Papa Luna, unas actuaciones que se han sufragado con una subvención de 48.000 euros proveniente de los fondos de la Agenda 2030 de la Diputación Provincial de Zaragoza.

Los trabajos se están llevando a cabo en el espacio de la parte baja del muro de la fortificación. Una zona deteriorada a lo largo de los últimos años que empañaba la imagen del conjunto arquitectónico. Las actuaciones han comprendido la limpieza y desbroce de la zona, donde también se ha instalado una malla antihierbas y se han plantado numerosas plantas aromáticas autóctonas y hiedras. También se ha dibujado una luna como símbolo del escudo

pontificio de Benedicto XIII marcado en los adoquines y se ha creado un sendero peatonal que bordea la base del talud natural, donde se han instalado unos bancos para descansar. Adicionalmente, también se han derruido varios inmuebles que estaban en mal estado en el entorno del castillo.

Estos trabajos están renovando

la imagen del castillo los meses previos a la próxima apertura de la hospedería del conjunto, cuya gestión para los próximos cinco años se encuentra en concurso de licitación. El establecimiento de tres estrellas cuenta con un total de 27 habitaciones y forma parte de la Red de Hospederías de Aragón. Se estima que en junio del 2022 abra sus puertas. ◀



Castillo del Papa Luna de Illueca.

## Jueves Lardero... longaniza en el puchero

Redacción Estudio Mov

Después de dos años los vecinos de Illueca se volvieron a juntar en la Plaza de España para disfrutar de un delicioso bocadillo de longaniza y celebrar

así Jueves Lardero. Merecen una mención especial la comisión de fiestas y la corporación municipal, encargados de la organización y el reparto. ◀



Plaza de España de Illueca.



Varios vecinos disfrutando de su bocadillo.

## Illueca aplaza sus fiestas de San Babil a los días 11, 12 y 13 de marzo

El 5 de marzo tendrá lugar la presentación de las majas

Redacción Estudio Mov

Los próximos días 11, 12 y 13 de marzo Illueca celebrará sus esperadas fiestas en honor a San Babil, unas festividades que fueron suspendidas el pasado 24 de enero por la alta incidencia de la pandemia.

Como previa, el sábado 5 de marzo tendrá lugar la presentación de las majas 2022. Estefanía Benedí, Vanesa Cardiel, Carla Perales y Sofía Sancho, serán las jóvenes representantes de las fiestas este año en el que se retoma la tradición. Victoria Navarro, Sofía Mocanu y Almudena Villarte, completarán la comitiva como reinas infantiles. La gala dará comienzo a las 00:30 de la noche y será presentada por Alfonso Tremul y José Miguel Becerril en el Pabellón Municipal Pedro Sancho. Durante la velada, para amenizar a todos los asistentes, actuará la

orquestra municipal, se celebrará una rifa benéfica y los más trasnochadores podrán bailar al ritmo de la disco móvil con un Dj.

**Pregón de inicio**

El viernes 11 tendrá lugar a las 11:00 horas el torneo de petanca para los mayores de la localidad en el parque Teresa Vicent y las 15:00 horas, se celebrará la tradicional competición de guiñote en el hogar del jubilado. Por la tarde, a las 18:30 horas el pregón dará el comienzo oficial de las fiestas de la mano de Nerea Asensio, un pistoletazo de salida que se amenizará con un recorrido por las calles del pueblo guiado por la charanga y los cabezudos. Seguidamente, los vecinos podrán merendar en la tradicional chorizada popular.

A las 00:05 horas, los más taurinos podrán disfrutar de la primera suelta

de vaquillas a cargo de la Ganadería Hnos Baena Salueña en la Plaza de España.

**Día de los ranchos**

El sábado 12 se celebrará la popular competición de ranchos a las 12:00 horas en la plaza, con participación abierta a los vecinos. A las 17:00 horas de la tarde se celebrará la segunda suelta de vacas de la mano de la ganadería Raúl Izquierdo de Codo, con encierro por las calles de la localidad. La comisión obsequiará a los asistentes con una merienda popular y una rifa benéfica.

La Plaza de España acogerá a las 19:15 de la tarde un pillachicos con carretones para los más pequeños. A las 23:00 se soltará un toro embolado a cargo de los Emboladores de Navarra y Aragón, junto a su correspondiente suelta de

vaquillas de la ganadería Raúl Izquierdo.

Durante el sábado noche, como no podría ser de otro modo, la orquesta y la discomóvil convocarán a los vecinos para que la fiesta y el baile no cesen en el pabellón municipal.

**Jornada de la mujer**

El domingo 13 será el día dedicado a la mujer illuecana que se festejará con una comida en la que se brindará por todas las vecinas.

A las 17:00 horas se celebrará la última suelta de vaquillas y encierro por las calles de la localidad a cargo de la ganadería El Ruiseñor. Una vez finalizada, los vecinos podrán acudir a la plaza, donde la comisión obsequiará a los asistentes con una chocolatada con bizcochos amenizada por la charanga. Al finalizar la sesión, se realizará una rifa benéfica.

Estas fiestas celebradas en unas fechas atípicas finalizarán a las 20:30 con una gran traca y los cánticos del "Pobre de mí" al son de la charanga.

El 19 de marzo, Illueca celebrará su Carnaval con un pasacalles, diferentes talleres para niños en el pabellón municipal y discomóvil. ◀



## Brea de Aragón embellece la instalación homenaje a las víctimas del Covid

Redacción Estudio Mov

La localidad de Brea de Aragón rendía hace unos meses un emotivo homenaje a las víctimas del coronavirus con la plantación de una carrasca, como símbolo de fuerza y resistencia, y la colocación de una placa conmemorativa otorgada por el Gobierno de Aragón.

Desde el Ayuntamiento, se quería embellecer esta instalación por lo que se ha mejorado el espacio dotándolo de una imagen más institucional y solemne con la colocación de una bandera en una zona ajardinada ubicada en el parque del Zapatero. ◀



Imagen de la instalación.

## La Sociedad de Artesanos de Brea de Aragón celebra una misa en memoria de los socios fallecidos en 2021

Redacción Estudio Mov

La parroquia de Santa Ana fue escenario de una misa en memoria de todos los socios de la Asociación de Artesanos de Brea de Aragón fallecidos durante el último 2021. A la celebración religiosa asistieron

varios miembros de la junta rectora de la agrupación y familiares, quienes agradecieron que se siga manteniendo viva la tradición de recordar a aquellos que hicieron posible la historia de la sociedad gracias a su valiosa labor. ◀



Varias asistentes a la misa en memoria de los socios fallecidos en 2021.

## Brea inicia los trámites para la construcción de una residencia de mayores

El proyecto, que asciende a 1,8 millones de euros, se ejecutará en la antigua escuela del municipio

Redacción Estudio Mov

El Ayuntamiento de Brea de Aragón planea la creación de una residencia para personas mayores en las antiguas escuelas del municipio.

Para ello, durante el pasado 2021, el Consistorio destinó un total de 27.500 euros para elaborar, entre otros trabajos, un análisis y estudio de viabilidad del emplazamiento de la residencia en el edificio de las antiguas escuelas, situado en la calle Virgen y que desde hace varias décadas está en estado de desuso. También se ha desarrollado el anteproyecto arquitectónico del nuevo centro.

Esta iniciativa pretende poner al servicio de los vecinos un espacio para mayores dentro de la localidad que amplíe la oferta del centro asistencial para mayores de titularidad comarcal situado en Illueca y que cuenta con 88 plazas.

Se estima que el nuevo proyecto supondrá una inversión de 1,8 millones de euros. Tal y como indica el alcalde de la localidad, Raúl García, se espera contar con el apoyo y la subvención de la DPZ.

Si todo surge según lo previsto, las obras de la nueva residencia comenzarán en el próximo 2023. ◀

## Continúan las obras en el parking de autocaravanas de Brea de Aragón

Redacción Estudio Mov

El Ayuntamiento de Brea de Aragón continúa los trabajos para la creación del nuevo parking de autocaravanas que contará con una capacidad de 10 vehículos. Este nuevo espacio se ubica en una parcela municipal de 4.000 metros cuadrados situada en la entrada de la localidad y denominada "El Cerrado".

Después de varios meses de obras centradas en la limpieza y

allanamiento del terrero, se ha vallado toda la parcela como medida de seguridad para los futuros usuarios del parking. Adicionalmente, se ha habilitado una zona de merendero con una gran mesa de monolito. La parcela dispondrá de un plato con dos cubas para la limpieza de utensilios y un servicio para recogida de agua para cántaras y de váter químico.

Queda pendiente la instalación de la línea eléctrica y el alumbrado interior que se llevará a cabo a través de una subvención de 20.000 euros. La zona se incluirá en el alumbrado público del municipio a través de 7 farolas que se instalarán desde la entrada de Brea de Aragón hasta el final de la última plaza de parking. Asimismo, se dotará a la zona de dos contenedores y algunas papeleras. ◀



Imagen del estado de las obras del parking de caravanas.

## Finalizan los trabajos en el Mirador del Paletón de Aranda de Moncayo

Redacción Estudio Mov

El Mirador del Paletón de Aranda de Moncayo ya cuenta con una nueva imagen gracias a las obras acometidas en el antiguo nido que lo han transformado en un nuevo espacio de referencia turística en la localidad. El emplazamiento, al que

se le ha dotado de una barandilla para evitar el peligro de caída, ha sido asfaltado y se le ha instalado un banco y un panel explicativo en el que se detallan las características del entorno. También se ha colocado una maceta y una papelera

para mantener limpia esta nueva zona de descanso.

El municipio cuenta así con un nuevo punto en el que los vecinos y visitantes pueden sentarse a descansar y observar el bello paisaje del territorio. 



Imagen del nuevo Mirador del Paletón de Aranda.

## Aranda de Moncayo sufre repetidos actos vandálicos

Redacción Estudio Mov

Durante las últimas semanas, el municipio de Aranda de Moncayo ha sido testigo de una serie de actos vandálicos. El primero de ellos se cebó con un elemento de gran valor sentimental para el conjunto de la ciudadanía, la carrasca que se plantó en la plaza del centro médico con motivo del homenaje a los sanitarios por sus esfuerzos durante

la pandemia.

Días después, aparecía un macedero completamente destrozado en la puerta del almacén de las Simavilla, en la entrada del pueblo.

Desde el Ayuntamiento de la localidad se espera que estos acontecimientos que afectan negativamente a la imagen del pueblo y al bienestar de los vecinos cesen inmediatamente. 



Macetero destrozado en la entrada del pueblo.

## El consistorio de Aranda de Moncayo suministra de material sanitario al centro médico del municipio

Redacción Estudio Mov

El Ayuntamiento de Aranda de Moncayo ha suministrado al centro médico del municipio de material sanitario para la atención de los vecinos. El Consistorio había escuchado la necesidad de los sanitarios del centro y gracias a varias partidas

ha podido adquirir este material. El abastecimiento se compone de un termómetro eléctrico, un tensiómetro, un otoscopio, un estetoscopio y un pulsioxímetro de dedo que mejorarán los servicios del centro y el cuidado de los ciudadanos.



Material sanitario.

## Aranda de Moncayo celebra San Antón y jueves lardero

Redacción Estudio Mov

El pasado jueves 24 de febrero los vecinos de Aranda de Moncayo disfrutaron de una celebración doble, ya que unieron jueves lardero y San Antón, que no pudo celebrarse en su día por

motivos sanitarios derivados de la Covid-19.

A las 12 de la mañana encendieron una hoguera que permaneció encendida todo el día. Tras su encendido, los asistentes

degustaron unas pastas y un vino alrededor de la misma. Por la tarde se celebró una misa en honor a San Antón y por la noche realizaron una merienda-cena muy especial en torno al fuego. 



Imágenes durante la celebración doble de San Antón y jueves lardero.



## Jarque de Moncayo se llena de color por la fiesta del Carnaval

Redacción Estudio Mov

Una fiesta casi como las de antes de la pandemia. Jarque de Moncayo pudo disfrutar de un Carnaval cercano a los de los viejos tiempos. La localidad se llenó de color para celebrar una tradición donde reinaron los disfraces, las máscaras y la música.

Los más pequeños de la casa disfrutaron del Carnaval infantil que se desarrolló en el pabellón municipal, donde hubo una merienda para delicia de los niños, muchos juegos y premios a los disfraces más originales.

La diversión continuó durante la noche con una programación de la comisión de festejos y espectáculos Marín pensada para todos los públicos. La fiesta contó con la actuación de los Djs David Dilos y Sergio Refusta.



Jóvenes divirtiéndose.



Imagen de Photocall.



Grupo de vecinos disfrazados.

## Gotor instala un sistema para la detección y control de fugas en la red de distribución

La Diputación Provincial de Zaragoza, el Ayuntamiento de Gotor y FACSA apuestan por la digitalización del Servicio de Abastecimiento de Agua.

Redacción Estudio Mov

El Ayuntamiento de Gotor, dispuesto a optimizar y reducir las pérdidas de agua en su red de distribución, delegó en FACSA la instalación de un sistema para el control continuo de los caudales y volúmenes suministrados desde el depósito de distribución de agua de la localidad.

Se han instalado varios equipos de instrumentación y control, así como una aplicación para conocer a distancia y en tiempo real los caudales suministrados, logrando detectar de forma prácticamente instantánea la existencia de anomalías, incidencias y fugas en la red de distribución de agua, y permitiendo así, optimizar al máximo el recurso hídrico.

Desde su instalación hasta la fecha actual, el valor del caudal mínimo nocturno (parámetro utilizado como indicador fundamental del estado de la red de distribución) ha disminuido en un 50%, lo que representa aproximadamente un ahorro efectivo de 72.000 litros de agua al día.

Además, se ha implantado un sistema de medición de cloro en continuo para garantizar la

correcta desinfección del agua y un sistema de alarmas que permite evidenciar las incidencias asociadas al sistema de abastecimiento de agua de Gotor, y relacionadas con los caudales suministrados, la presión de servicio y el nivel de llenado del depósito, constituyendo un sistema de alerta temprana para facilitar la toma de decisiones mas apropiadas en cada momento de una forma rápida y eficaz.

Gotor ha visto cumplidos los objetivos de estas ayudas y dispone de una moderna herramienta de gestión, que le permitirá seguir mejorando el rendimiento de la red, optimizando el uso del recurso y estableciendo sus propios objetivos medioambientales perfectamente alineados con el desarrollo de la Agenda 2030.



Sistema para la detección y control de fugas.

## Jarque imparte un curso de costura

Redacción Estudio Mov

El Ayuntamiento de Jarque ha dado por concluido el curso de costura impartido por Esther de "Paso a Paso". A través de cinco jornadas, las alumnas han podido aprender a confeccionar diferentes prendas y

accesorios como mochilas, organizadores, cuellos calentitos, alfileros o limosneras. La acogida ha sido tan buena que desde la organización se prevé celebrar una nueva edición.



Complementos elaborados en el taller.



Participantes en el taller.

## El Carnaval regresó a Gotor

Redacción Estudio Mov

El pasado sábado 26 de febrero el municipio de Gotor vivió una divertida jornada en la que los vecinos desempolvaron sus disfraces para celebrar el carnaval.

Los más pequeños se reunieron durante la tarde en la fiesta infantil

del pabellón amenizada con varios hinchables que sirvieron de escenario de juegos. La Asociación Barbacana Gotor invitó a una rica merienda de chocolate.

Durante la noche se celebró el carnaval para adultos con discoteca móvil.



Niños disfrutando del hinchable.

# Oseja no celebró por segundo año consecutivo sus fiestas patronales

Javier Lorente

La situación actual del COVID, impidió que el pueblo de Oseja se diera cita para la celebración de sus fiestas patronales de "San Blas". En este contexto, se apeló a la responsabilidad individual y colectiva y vivir estas fechas con la máxima concienciación posible, para evitar contagios en esta crisis sanitaria del coronavirus.

Estas fiestas de invierno, que antaño eran las principales, al coincidir con una época del año en

el que las labores del campo no eran tan acuciantes como en otras temporadas, permitían que muchas personas de otros pueblos próximos se acercaran a Oseja para encontrarse con sus familiares y amigos y el pueblo estuviera en ebullición, rompiendo la rutina del día a día.

Estas circunstancias han ido cambiando y las fiestas de verano se han impuesto a las de invierno, por la disponibilidad de las personas que actualmente no

viven en Oseja y poder disfrutar de una mejor climatología.

A pesar de todas las vicisitudes, algunos osejanos se resistieron a perder esta tradición y volvieron a darse cita en este municipio, el pasado 5 y 6 de febrero, para honrar a su patrón. Solamente se celebraron los actos religiosos, donde los asistentes sacaron sus peanas por la calle en procesión, concluyendo con el tradicional sorteo de roscones. 🍷



Vecinos de oseja en la Iglesia de la localidad.

# La Asociación de Mujeres de Tierga retoma las actividades del Pinar Mágico

Javier Lorente

El pasado 19 de febrero, las integrantes de la Asociación de Mujeres de Tierga retomaron las manualidades y actividades enmarcadas en el proyecto del Pinar Mágico.

A través de esta iniciativa, las vecinas confeccionan con materiales reciclados diferentes puertas y ventanas que posteriormente cuelgan en los árboles del pinar ubicado en la Punta de la Costera de Tierga.

Los interesados en participar

en esta actividad pueden apuntarse en la tienda de Eva, donde se celebran los talleres o a través de whatsapp en el siguiente número de teléfono: 676751871. 🍷



Casita del Pinar Mágico.



Grupo de mujeres en uno de los talleres.

**12 MARZO 2022**  
**SÁBADO LARDERO**

Todos disfrazados a las 18:00 en la Plaza, disfrutaremos de la batucada.

Después, concurso de disfraces:  
 - Categoría infantil: individual y grupal  
 - Categoría adultos: individual y grupal.

A continuación, bocata de longaniza por 2,50€.

Y para finalizar, entrega de los trofeos del concurso de disfraces.

Organiza Colabora

¿Quieres echar raíces en el mundo rural?  
**TÚ DECIDES**

MUJERES RURALES

El Departamento de Agricultura, Ganadería y Medio Ambiente te apoya:  
 mujeresrurales@aragon.es  
 www.aragon.es/mujeresrurales

# El servicio Cuarto Espacio de la Diputación de Zaragoza atendió el año pasado más de 1.800 consultas de los ayuntamientos

Las principales dudas giraron en torno a la contratación administrativa, temas económicos y cuestiones relacionadas con urbanismo

## Diputación de Zaragoza

El servicio Cuarto Espacio de apoyo y asesoramiento integral que la Diputación de Zaragoza presta a los ayuntamientos de la provincia atendió el año pasado un total de 1.865 consultas de los consistorios. Las principales dudas giraron en torno a la contratación administrativa, temas económicos y cuestiones relacionadas con urbanismo. A su vez, los técnicos del servicio realizaron 28 informes jurídicos, 13 circulares informativas y 11 actividades formativas, además de atender trámites derivados de la implantación de otros servicios nuevos que afectan a los ayuntamientos como el de Ecoprovincia.

“Desde su creación en 2017 el servicio Cuarto Espacio es uno de los mejor valorados por los ayuntamientos de la provincia, ya que pueden resolver las dudas que surgen sobre cuestiones fundamentales para el buen funcionamiento de estas entidades locales. En 2021 se tramitaron 100 consultas más que el año anterior, lo que demuestra la utilidad que sigue teniendo para los consistorios”, destacó el diputado delegado del servicio Cuarto Espacio de la Diputación de Zaragoza, Francisco Compés. “Es un servicio que ha sido de mucha ayuda para los ayuntamientos en la actualidad con los temas relacionados con el coronavirus, especialmente al comienzo de la pandemia. Se notificaron multitud de consultas, que continuaron durante el año pasado aunque con menos volumen. Sobre todo se han tramitado dudas en torno a las medidas restrictivas y a cómo aplicarlas, ya que desarrollar las normas en el ámbito rural teniendo en cuenta las peculiaridades de cada



El servicio Cuarto Espacio obtiene en 2021 más de 1800 consultas de los ayuntamientos.

municipio resulta en ocasiones complejo”, añadió Compés. A lo largo del 2021, los técnicos del servicio atendieron consultas de todo tipo. Las más repetidas giraron en torno a temas relacionados con la contratación administrativa, entre las que se encuentran por ejemplo las dudas sobre los trámites relativos a las adjudicaciones, los cambios en estos procesos o las mesas de contratación. Los temas económicos fueron la segunda área que generó más dudas entre los consistorios zaragozanos, que preguntaron sobre cuestiones relacionadas con los presupuestos, las subvenciones o el endeudamiento, y los relacionados con el urbanismo fueron el tercer ámbito en torno al que se tramitaron más consultas, ligadas a las licencias o el planeamiento.

Además, desde el Cuarto Espacio se elaboraron 28 informes jurídicos y 13 circulares informativas. Estas fueron menos que las emitidas en 2020, año en el que el estallido de la pandemia generó muchas dudas en los consistorios, por lo que fue necesario enviarles este tipo de informaciones. También se llevaron a cabo 11 actividades formativas en torno a temas como la liquidación del presupuesto, la administración electrónica o la Ley de contratos. En el servicio también se realizaron trámites relacionados con Ecoprovincia, el servicio público puesto en marcha por la Diputación de Zaragoza que permitirá que los municipios de la provincia puedan llevar sus residuos al vertedero de la capital y cumplan así la directiva europea que les obliga a reciclar al menos el 50% de sus basuras.

## Apoyo y asesoramiento integral

El servicio Cuarto Espacio fue puesto en marcha por el actual equipo de gobierno de la Diputación de Zaragoza a mediados de 2017 en respuesta a la demanda expresada por numerosos alcaldes en las reuniones que el presidente mantuvo con todos los regidores de la provincia a comienzos de su primer mandato. La asistencia jurídico-administrativa que este servicio de apoyo y asesoramiento integral presta a los consistorios se dirige fundamentalmente a los secretarios-interventores, los secretarios, los interventores y los tesoreros, pero también se apoya a los cargos públicos locales y al resto de trabajadores de los ayuntamientos. Dentro de este apartado

se asesora en materias como la tramitación de cualquier tipo de expediente, todo lo establecido en la legislación del régimen local, el procedimiento administrativo, la administración electrónica, el personal, las licencias y las autorizaciones, el urbanismo y el planeamiento... Desde el punto de vista económico, el apoyo de la DPZ abarca materias como los presupuestos y la legislación de estabilidad presupuestaria, el endeudamiento y las operaciones de crédito, la contabilidad, la asistencia tributaria y otras cuestiones como el cálculo del coste efectivo de los servicios municipales, la morosidad y el periodo medio de pago a proveedores o la factura electrónica. 

# 6,3 millones para seguir recuperando las joyas de nuestro patrimonio

La Diputación de Zaragoza acaba de lanzar un nuevo plan de restauración de bienes histórico-artísticos de titularidad eclesiástica que va a financiar el arreglo de 138 iglesias, ermitas, retablos y otros elementos

## Diputación de Zaragoza

La Diputación de Zaragoza ha lanzado recientemente un nuevo plan de restauración de bienes histórico-artísticos de titularidad eclesiástica que casi triplica el presupuesto del anterior y que en total va a suponer una inversión de 6,3 millones de euros aportada también por las diócesis y los ayuntamientos. Con ese dinero, financiado en dos anualidades hasta el año 2023, se van a poder acometer un total de 138 intervenciones en iglesias, ermitas, retablos y otros objetos religiosos de 118 municipios de la provincia.

“Gracias a la incorporación de parte de los remanentes que hemos ido ahorrando en los últimos años, este plan va a poder atender todas las solicitudes recibidas tanto para la rehabilitación de edificios como para la recuperación de bienes muebles”, explica el presidente, Juan Antonio Sánchez Quero. “Solo se han quedado fuera aquellas peticiones que no cumplían las bases de la convocatoria, lo que significa que vamos a dar otro impulso muy importante a la conservación de nuestro patrimonio histórico-artístico”.

Dentro de las 87 actuaciones previstas en bienes inmuebles destacan

intervenciones como las previstas en la iglesia de Nuestra Señora del Castillo de Aniñón; la iglesia de San Millán de Torrelapaja; la ermita de San Roque de Villafeliche; la iglesia de Nuestra Señora de la Asunción de Mesones de Isuela; la iglesia de Santiago el Mayor de Santed; la iglesia de Santa María Magdalena de Los Fayos; la iglesia de Nuestra Señora de los Ángeles de Pedrola; o la iglesia de San Adrián de Undués Pintano.

Por su parte, entre las 51 restauraciones aprobadas dentro del plan de bienes muebles sobresalen arreglos como los que se van a llevar a cabo en el retablo mayor de la Virgen de

los Reyes de Calcena; el retablo de María Magdalena de Maluenda; el retablo mayor de San Esteban de la iglesia parroquial de Sigüés; el retablo mayor de San Pedro Apóstol de Romanos; o el retablo mayor de San Miguel Arcángel de la iglesia parroquial de Villareal de Huerva. Como en anteriores ediciones, la Diputación de Zaragoza aportará el 60% de los fondos de cada actuación y las diócesis de Zaragoza, Tarragona y Jaca y los ayuntamientos beneficiarios, el 40% restante a partes iguales. En cifras totales, la DPZ financiará 3,8 millones de euros y los obispados y los consistorios, 2,5 millones. El plan se canali-

za a través de convenios a tres bandas para cada una de las actuaciones.

“La Diputación de Zaragoza lleva 40 años siendo decisiva para la restauración del patrimonio de nuestros pueblos, primero con los planes de bienes eclesiástico y luego también con los planes para rehabilitar los bienes histórico-artísticos de propiedad municipal”, recuerda

Sánchez Quero. “Con este nuevo plan damos otro paso adelante en esa labor que, aunque resulta ingente por la extraordinaria riqueza de ese patrimonio, al mismo tiempo es imprescindible por el valor sentimental que esos bienes tienen para los vecinos de nuestro medio rural y porque conservar el patrimonio es otra de las tareas fundamentales en la lucha contra la despoblación”.



Capilla Malanca de Torrelapaja.



Retablo de San Pedro Apóstol, en Romanos.



Ermita de San Roque, en Villafeliche.



Retablo de San Miguel Arcángel de Villareal de Huerva.

## Otro plan para bienes municipales

El anterior plan de restauración de bienes eclesiásticos invirtió 2,3 millones de euros entre los años 2017 y 2018 con el mismo reparto entre administraciones que el actual. Posteriormente, la DPZ lanzó un nuevo plan de restauración de bienes de titularidad municipal dotado con otros 2,2 millones de euros para los años 2020 y 2021. En este caso la Diputación de Zaragoza aporta el 60 del coste de cada intervención y los ayuntamientos, el otro 40%.

El plan impulsado ahora contempla 138 actuaciones diferentes que se llevarán a cabo en 118 municipios de la provincia. De ellas, 87 van a realizarse en iglesias y ermitas con un presupuesto total de casi 5,3 millones de euros y 51, en bienes muebles como retablos, pinturas, esculturas u otros objetos religiosos con una inversión total de algo más de 1 millón de euros. El aumento del presupuesto a través de la incorporación de remanentes ha permitido que el número de actuaciones incluidas se haya

incrementado sensiblemente respecto a la resolución prevista inicialmente, pasando de 42 a 87 en el caso de las edificaciones y de 50 a 51 en los bienes muebles.



Listado completo de las actuaciones previstas.

# Consumo responsable de la tecnología en los jóvenes

Las principales dudas giraron en torno a la contratación administrativa, temas económicos y cuestiones relacionadas con urbanismo

OCIC

Las nuevas tecnologías están cada vez más presentes en la vida doméstica. Ello hace que las familias deban afrontar el reto de cómo favorecer su uso más apropiado, sobre todo entre los más jóvenes de la casa. En este sentido, uno de los principales asuntos que las familias deben abordar son las edades mínimas de uso por edades mínimas recomendadas. En el caso de los menores de 12 años, deben ser acompañados, guiados y supervisados en el acceso a las nuevas tecnologías. Para ellos recomienda un uso máximo de una hora al día para tiempo de ocio. En cuanto a los menores de 12 a 16 años, el contexto social y educativo y el nivel madurativo que presente el adolescente marcará el grado de acompañamiento

y autonomía en el uso de redes sociales. En este sector se aconseja un uso máximo de una a dos horas diaria para tiempo de ocio. Y en el caso de los mayores de 16 años, si los pasos anteriores se han realizado adecuadamente, se puede confiar en sus habilidades e ir reduciendo progresivamente el nivel de supervisión.

## Riesgos

Entre los principales peligros que pueden acompañar al uso de las tecnologías por los jóvenes, destacan los siguientes:

**Ciberacoso.** La exposición a los delitos que se producen por internet es cada vez mayor. Para evitarlo es importante mantener una buena y fluida comunicación con los menores, con sus contactos, con los profesores, entrenadores y

educadores y también con las familias de sus conocidos.

**Privacidad.** Evitar la difusión de información o contenido gráfico personal de los menores de edad es otra de las prácticas más importantes para evitar riesgos en el manejo de las nuevas tecnologías.

**Videojuegos online.** Especial mención requieren los videojuegos en línea y multijugador, donde además de la actividad del juego se producen relaciones sociales virtuales, tanto con conocidos como con desconocidos, pudiendo los menores conectar su webcam y sus auriculares. Otro riesgo asociado es que muchos de estos juegos incitan a realizar compras online, por lo que es preciso establecer un control sobre qué uso se hace de

los mismos.

**Redes sociales.** Es importante limitar el acceso a redes sociales a edades tempranas (menores de 14 años) y supervisar y acompañar el acceso hasta los 16 o 18 años, según la evolución de control de tiempos, selección de contactos y tipo de consumo.

**Retos virales.** Los retos virales o social challenge son propuestas de acción que se realizan y se graban para publicarlos en internet a través de diferentes aplicaciones móviles. Algunos de estos retos implicando situaciones arriesgadas para la integridad física y otros directamente tratan de dañar, poner en peligro, asustar o humillar a usuarios sensibles o vulnerables, como son los menores de edad.

En los casos en los que las

familias necesitan de la ayuda de un profesional, esta la ofrece el Instituto Nacional de Ciberseguridad (Incibe). Además, el INCI-BE tiene una línea telefónica gratuita de ayuda en ciberseguridad: 017.

Ante situaciones que puedan ser constitutivas de delito, puede denunciar ante el Grupo de Delitos telemáticos de la Guardia Civil o ante la brigada de Investigación Tecnológica (BIT) de la Policía Nacional.

Desde la Oficina de información al Consumidor de la Comarca del Aranda se proporcionará la información necesaria, estando a disposición de los ciudadanos el teléfono 976548090 y el correo electrónico [ocic@comarcadelaranda.com](mailto:ocic@comarcadelaranda.com).

## Cómo actuar ante un SMS fraudulento ¿Cómo evitar el fraude?

Los cuerpos y fuerzas de seguridad del Estado están denunciando la existencia de SMS fraudulentos de forma constante

OCIC

Desde la OCIC de la Comarca del Aranda quiere ofrecer una serie de recomendaciones a los ciudadanos de la mano de la Oficina de Seguridad del Internauta:

1. No abrir mensajes de usuarios desconocidos o no solicitados: es mejor borrarlos y no contestar a dichos mensajes.

2. Tener precaución al seguir enlaces, aunque sean de contactos conocidos. Ante la duda mejor no seguir el enlace.

3. Revisar la URL de la página web. Desconfiar ante cualquier dirección que parezca extraña.

4. Si no hay certificado, o si no corresponde con el sitio accedido, no se debe facilitar ningún tipo de información personal como el nombre de usuario, contraseña, datos bancarios...

5. En caso de duda, consultar directamente con la entidad implicada o con terceros de confianza, como Guardia Civil o Policía Nacional.

Y nunca está de más seguir los consejos que facilitan los bancos y entidades financieras en su sección de seguridad:

1. Cerrar todas las aplicaciones o programas antes de acceder a su web.

2. Escribir directamente la URL de la entidad en el navegador, en lugar de llegar a ella a través de enlaces disponibles desde páginas de terceros, en correos electrónicos o SMS. En caso de utilizar la app del banco para realizar los trámites, es importante asegurarse de descargar la aplicación oficial.

3. Proteger las cuentas. Utilizar contraseñas robustas y sistemas de

doble verificación siempre que sea posible, lo que permitirá añadir una capa extra de protección.

4. No acceder al servicio de banca online desde dispositivos públicos, no confiables o que estén conectados a redes wifi públicas.

Además, es importante tener presente que un banco nunca notifica incidentes de la cuenta a través de correo electrónico o SMS incluyendo un enlace a su web en el mensaje.

En caso de haber sucumbido a alguno de estos fraudes, se debe contactar lo antes posible con la entidad bancaria para informarles de lo sucedido y cancelar las transacciones que se hayan podido efectuar, bloquear el acceso a la cuenta y las tarjetas y actualizar los datos de acceso al servicio de banca online.

## Taller “Factura eléctrica y consumo responsable” en Brea de Aragón

OCIC

El martes 22 de febrero los vecinos de Brea pudieron asistir a un taller sobre la factura eléctrica. Con dicho taller se pretendían aclarar ciertos aspectos de la factura eléctrica, informando sobre los conceptos e importes, empresas comercializadoras, derechos de los usuarios, medidas de eficiencia energética y ahorro para los ciudadanos en general,

con especial atención a los colectivos vulnerables.

El taller lo organizó la Oficina de Información al Consumidor de la Comarca del Aranda, y el objetivo perseguido era informar a los breanos para que puedan valorar entre las distintas opciones y sistemas de mercado de electricidad, y elegir así la alternativa más conveniente para sus necesidades.



Imagen durante el taller en Brea.



# La chica del tranvía

VIOLETA Y EL ARTE DE OBSERVAR

Cristina Romero

Hoy es un día especial; es mi tercer día de patines con profesor; llevo rodando en patines varios años y no se frenar, qué os parece. Hoy, Violeta se viene conmigo; me da fuerza esta chica y necesito esa pizca de valor. Además, me encanta viajar con ella en el tranvía; me está enseñando el arte de observar los comportamientos humanos en espacios reducidos, sólo observar, pura magia.

Pues bien, el viaje de ida ha sido muy gratificante; es sábado y la gente está relajada y se ve contenta. A Violeta le gusta situarse a mi lado izquierdo, me ha enseñado los mejores ángulos de visión y lo más duro del arte de observar; no interferir, ella lo denomina "cara de póquer", para mí es una canallada, porque tiendo a la expresión fácil de mis emociones y me dejo llevar. Un buen manejo de las emociones y una visión holística de las situaciones como elementos clave para ver con ojos limpios la realidad cotidiana. A los hechos me remito:

Mismo día, vuelta a casa en tranvía con mi chica favorita, trasero dolorido después de una caída con patines voladores incluidos; el conductor hace la

parada pertinente a la altura de las murallas, y observo a una mujer y a un hombre con un niño en un carrito que agilizan el paso para llegar a tiempo, justo detrás de ellos va una pareja de avanzada edad; la señora lleva un andador y el señor un bastón.

Hay bullicio y el tranvía está concurrido; hora punta. Las puertas a punto de cerrarse, la cara de la mujer- desencajada- observando el carro del hijo cruzado en la puerta que se cierra, y girando la cabeza en dirección a la anciana pareja (son familia). Palabras de ella en grito ahogado: "Ya te he dicho que no nos daba tiempo"; contestación de él: "Ya te he dicho yo que sí". Desatranca el carro de la puerta, esta se abre y entra triunfante con el niño dejando su herencia genética a salvo, la de él y la de su retoño. La madre como si de una santa milagrosa se tratara, con el don de la bilocación- saca el brazo fuera del tranvía y coge en volandas a la señora mayor que está agarrada a su andador y mete para adentro con una fuerza que aún no alcanzo a imaginar, a la abuela, el andador y al abuelo que en el último instante ve el andador entrando en el tranvía y se agarra a él.



El padre -muy cuco, de espaldas a la escena- ojos que no ven corazón que no siente; pero no termina aquí, no; por eso me gusta que mi chica me acompañe: "control emocional y mucha paciencia, tienes que llegar al final sin alterar el desarrollo, perderás información valiosa"

Mi heroína del día-esa madre con fuerza descomunal- busca un asiento para la abuela, pisa el andador con un pie para que no se mueva como un potro salvaje, suelta la mano del abuelo del andador y le hace sujetar a la barra. Los mira, les sonrío: "Estáis bien"- "Si, hija mía". Se acerca al carrito de su bebé, le lanza un beso y le hace una burla cariñosa para que se ría. Respuesta de él: "No consentas tanto a mi madre, anda"

Son los padres de él...invierito cara de póquer en cara de poema, sacad vuestras conclusiones.

Violeta y yo hemos llegado a la misma conclusión, en los hechos cotidianos "campa a sus anchas" el germen de la desigualdad. ◀

## El programa 'Encuentro con las letras' llega a la Comarca del Aranda

Redacción Estudio Mov

Se trata de una iniciativa impulsada por el Departamento de Educación, Cultura y Deporte del Gobierno de Aragón, a la que este año se ha añadido la Fundación Ibercaja. La coordinadora del programa es la escritora Ana Alcolea, ganadora del premio de las letras aragonesas en 2019. Gracias a esta iniciativa, cuarenta centros rurales agrupados acogerán encuentros con escritores en los que el alumnado podrá conversar con los autores y realizar actividades en torno a sus obras literarias. Este nuevo programa de 'Encuentro con las letras' sigue la estela del programa 'Mis abrazos perdidos' que se desarrolló

en 2021 y tiene como objetivo recuperar la presencialidad y reforzar el papel que desempeñan los centros rurales agrupados como instituciones de dinamización cultural y vertebración territorial.

Dentro de la programación está previsto que Ramón Acín visite el CRA Aranda-Isuela, en Jarque de Moncayo, el 4 de mayo de este 2022. Ramón Acín, nacido en Piedrafita de Jaca, es Doctor en Filosofía y Letras (Universidad de Zaragoza), Catedrático de Lengua y Literatura, Académico de número en la Real Academia de Bellas Artes de San Luis (Zaragoza), escritor y crítico literario. ▶



Cartel del Programa.

## Continúa la campaña de animación a la lectura

Redacción Estudio Mov

El viernes 25 de febrero Ricardo Lladosa presentó su libro 'Un amor de redón' en la Biblioteca de Illueca, una novela sobre los límites del amor y la amistad, una novela de fantasmas donde el único fantasma verdadero es el arte. Ricardo Lladosa, escritor aragonés, toma la figura de Odilón Redón, pintor francés de comienzos del siglo XX y lo involucra en una historia de amor, cuyos protagonistas se convierten en las voces narrativas de la novela. Una visión masculina y una femenina de los mismos hechos, de la misma historia. ▶

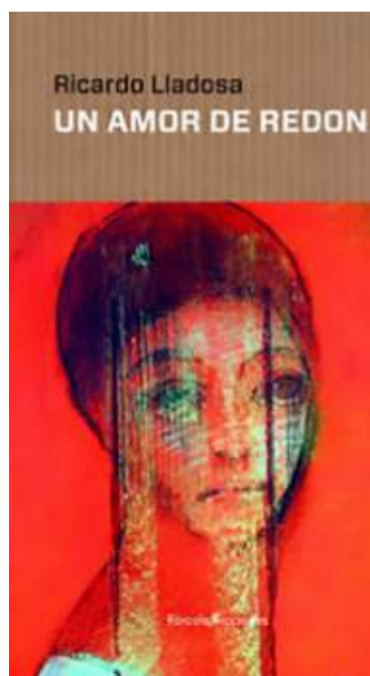

Ricardo Lladosa junto a los asistentes en la presentación de su libro "Un amor de redón".

## Los alumnos de Grado Medio imparten una charla a sus jóvenes compañeros

Redacción Estudio Mov

A mediados de febrero, el alumnado de 2º de Grado Medio del IES Sierra de la Virgen impartió una charla práctica a sus compañeros de 3º de la ESO en la que se les mostró las tareas fundamentales que realizan en su Grado aprovechamiento del medio forestal.

Durante este segundo curso los alumnos del Grado Medio están estudiando asignaturas tales como control fitosanitario, aprovechamiento del medio natural, producción de planta forestal en vivero, prevención de incendios forestales, uso público en espacios naturales y también empresa e iniciativa emprendedora. Todas estas asignaturas están encaminadas a que puedan aprender los conocimientos necesarios a la vez que se forman de manera práctica. Los

alumnos que estudian este grado medio obtienen la competencia general para realizar operaciones auxiliares para la conservación, mejora y aprovechamiento del monte, así como de producción de planta en invernaderos o en centros de jardinería, y llevar a cabo operaciones auxiliares para el

mantenimiento de jardines, parques y zonas verdes, operando con la calidad indicada, observando las normas de prevención de riesgos laborales y protección medioambiental correspondientes y comunicándose de forma oral y escrita en lengua castellana, así como en alguna lengua extranjera. ◀



Alumnos de Grado Medio impartiendo una charla.

## Curso de prevención y manejo de maquinaria

Redacción Estudio Mov

A mediados de febrero los alumnos de FP del IES Sierra de la Virgen participaron en un interesantísimo curso de prevención y manejo de maquinaria de poda de

altura a cargo de Stihl. Disfrutaron de una primera sesión teórica en las instalaciones del instituto y una segunda sesión práctica en las piscinas municipales de Illueca. ◀



Imágenes realizadas durante el curso.

## Escolar



CEIP Benedicto XIII

DEL COLEGIO A LA COMARCA



### Los alumnos del CEIP Benedicto XIII visitan la Biblioteca de Illueca

A mediados de febrero los alumnos de 5 años del colegio Benedicto XIII visitaron la Biblioteca de Illueca. Coincidiendo su visita con la celebración de San Valentín, aprovecharon la ocasión para tratar el tema del amor, tanto con uno mismo como con los demás.

Empezaron la jornada leyendo el cuento 'Cartas en el bosque' de Susana Isern, con el que aprendieron la importancia del agradecimiento hacia los demás. Así, tras la lectura escribieron cartas a sus compañeros agradeciendo alguna situación en la que les hubieran ayudado. Además, para reforzar el

amor propio realizaron unas manos en la que escribieron algo sobre ellos mismos. Para finalizar, y siguiendo la temática, hicieron un tres en raya muy amoroso. Una jornada muy divertida, llena de amor y cariño y que esperan poder repetir pronto.



### Mezcla de actividades

Alumnos de 5º de primaria

Durante estos últimos días, además de las tareas habituales de lengua, mates, inglés y el resto de asignaturas, hemos realizado otras actividades diferentes.

Una de ellas ha sido una charla sobre los riesgos de Internet, ya que a pesar de tener muchísimas cosas buenas, si no se sabe utilizar bien también tiene cosas no tan buenas o incluso peligrosas. La charla nos la dio un miembro de la Guardia Civil, ya que a ellos, día a día, les llegan casos de personas, niños y mayores, que se han metido en líos o problemas o les han engañado a través de Internet.

Otra actividad que hemos realizado es hacer un corto sobre el

acoso escolar. Fue una tarea que nos mandaron hace unos meses cuando tuvimos también una charla sobre el acoso. Próximamente volverán para hablarnos sobre ello y les enseñaremos el vídeo. Creemos que no nos ha quedado mal del todo para ser la primera vez y haber grabado todas las tomas a la primera, siguiendo el guión elaborado por nosotros mismos.

Por último, dentro del área de Lengua hemos investigado sobre

las leyendas de Aragón. Cada uno debía explicar la leyenda que le había tocado, diciendo que hechos podían ser reales y cuales fantásticos, y situarla en el mapa de Aragón donde ocurría. Os recomendamos que vosotros investiguéis sobre estas u otras leyendas, porque son relatos muy curiosos, divertidos e interesantes sobre pueblos o lugares de nuestro entorno o de nuestra Comunidad Autónoma.



## Los alumnos del CEIP Benedicto XIII celebran un carnaval muy especial

El día 25 de febrero volvimos a llenar de sonrisas las calles de Illueca para celebrar nuestro tradicional carnaval. La temática elegida para los disfraces de este año fue "profesiones relevantes durante la pandemia".

Con ello se ha querido rendir un homenaje a todas esas personas y colectivos que durante este tiempo

han seguido trabajando para ayudar a la sociedad como las fuerzas y cuerpos de seguridad del estado, sanitarios, trabajadores de supermercados, personal de limpieza y desinfección, docentes, técnicos de ambulancia, investigadores y otras muchas profesiones que armaron el hombro por el bien común en estos tiempos de crisis

sanitaria.

A todas estas personas que de forma individual o en el desempeño de su oficio han ayudado a que salgamos adelante, queremos dedicar este pequeño homenaje como muestra de agradecimiento de toda la comunidad educativa del CEIP Benedicto XIII.



## Semana de esquí 2022



El alumnado de 4º, 5º y 6º de Educación Primaria del CEIP Benedicto XIII viajará a la nieve del 1 al 4 de marzo. El precio de la actividad será de aproximadamente 290-300 euros, en función de los alumnos que finalmente realicen el viaje. Este importe incluye: los

desplazamientos en autobús, la estancia, pensión completa, el forfait, el curso de esquí, el alquiler de material y el seguro.

Los objetivos que se pretenden conseguir con este viaje son los siguientes: mejorar la convivencia entre los alumnos, favorecer su au-

tonomía, fomentar su aprendizaje y, por supuesto, que disfruten.

Además del curso de esquí por las mañanas, los pequeños realizarán actividades por las tardes como la visita a la pista de hielo, a Chiquilandia o a la calle Mayor de Jaca.

## Carnaval en el CRA Aranda Isuela

El pasado viernes 25 de febrero los alumnos del CRA Aranda Isuela disfrutaron de una gran fiesta de carnaval. Comenzaron con un taller de elaboración de disfraces, cuya temática este año era el mundo marino y la pesca sostenible. La diversión continuó con un

almuerzo saludable con brochetas de fruta para coger energía elaboradas por ellos mismos. El resto del día estuvo repleto de actividades para los más pequeños, no faltó el pregón carnalero, una batucada y juegos en el patio de recreo.



## Los alumnos salen de compras

Los alumnos y alumnas de 5 años están inmersos en el estudio de los números. Es por ello que están desarrollando una serie de actividades que buscan la utilidad y funcionalidad de la numeración.

La primera de estas actividades fue la visita a una frutería para poder pagar con dinero, ver como es un ticket, comprobar los cambios... Antes de acudir a la frutería prepararon la salida: aprendieron qué frutas podían encontrar en una frutería y elaboraron una lista con las que querían comprar. Además, trabajaron problemas matemáticos con monedas para estar preparados en el momento del pago. Finalmente, para completar la preparación a la salida, repasaron las normas sociales que



tenían que seguir en la interacción con los dependientes: buenos días, gracias, por favor...

Tras la preparación, los alumnos visitaron la frutería y la compra fue todo un éxito. Para agradecer a los fruteros su paciencia y amabilidad, los pequeños hicieron un dibujo para entregárselo, trabajando así la gratitud como valor social. Sin duda fue una actividad muy motivadora de la que todos aprendieron mucho.

# Gracias a la victoria lograda en Formentera, el Brea sale de los puestos de descenso

A pesar del mes de febrero, el Illueca mantiene intactas sus opciones de Play off

## Brea

Redacción Estudio Mov

El Brea ha sumado 8 puntos durante este mes de febrero, con 30 puntos se sitúa en decimosegunda posición, fuera de los puestos de descenso. La segunda RFEF está interesantísima. El Brea empató 1 a 1 frente a la Peña Deportiva, volvió a empatar a 1 frente al Ejea; en el Piedrabuena venció 1-0 al Huesca B y el pasado 27 febrero volvió a llamar la atención, ganando 0 a 1 a la S.D. Formentera

gracias a un tanto de Marcos Cuenca. El Brea no conoce la derrota en esta segunda vuelta del campeonato liguero.

Durante el mes de marzo, el

Brea se enfrentará en el Piedrabuena contra el A E Prat y el C E Europa, y viajará a Soria y a Badalona.



Equipos	Puntos	J.	G.	E.	P.	F.	C.
1 Teruel	39	23	10	9	4	28	21
2 Numancia	38	22	10	8	4	29	18
3 SD Formentera	38	23	11	5	7	29	18
4 Espanyol B	38	23	11	5	7	34	30
5 Ibiza Pitiusas	36	23	9	9	5	36	21
6 Peña Deportiva	35	23	9	8	6	30	24
7 Lleida Esportiu	33	22	9	6	7	25	28
8 Cerdanyola FC	32	23	8	8	7	34	29
9 AE Prat	32	23	9	5	9	25	25
10 CD Ebro	30	23	7	9	7	25	21
11 Terrassa FC	30	23	8	6	9	29	31
12 Brea	30	23	7	9	7	25	27
13 Tarazona	28	23	7	7	9	21	23
14 Badalona	28	23	6	10	7	20	25
15 Andratx	26	23	6	8	9	24	27
16 Huesca B	24	23	5	9	9	22	28
17 CE Europa	18	23	4	6	13	19	38
18 Ejea	16	23	3	7	13	18	39

## Illueca

Redacción Estudio Mov

El Illueca cuenta con todas las opciones para luchar por el play off de ascenso. A pesar de los resultados obtenidos en el

mes de febrero, se mantiene en quinta posición con 42 puntos. Durante el mes de febrero el Illueca ha perdido 0-2 frente al Barbastro y 3-1 frente al Utebo, se impuso por 2-3 al Cariñena y

empató 2-2 frente al Monzón. Quedan 9 interesantísimas jornadas por disputar. Durante el mes de marzo, el Illueca se enfrentará al Borja, Giner, Épila y Biescas.



El jugador del Illueca, Jesús Fajardo, ha pasado por quirófano para ser intervenido de su rotura de tobillo y peroné. Ya se encuentra en casa, donde está dando los

primeros "pasos" en su recuperación, aunque tendrá que guardar varios meses de reposo hasta que vuelva a los terrenos de juego. ¡Mucho ánimo, Jesús!

## Sestrica

Redacción Estudio Mov

En 2º Regional, El Sestrica se encuentra en octava posición con catorce puntos. Durante el mes de febrero no ha

conseguido sumar ningún punto. La última jornada se enfrentará al Terror.

## Rayo Breano

Redacción Estudio Mov

Durante el mes de febrero el Rayo Breano ha conseguido sumar 4 puntos. Descansó una jornada, empató frente al Ariza, ganó a domicilio en

Ágreda y perdió en casa frente al Remolinos. Con 22 puntos se sitúa en decimoquinta posición. Durante el mes de marzo se enfrentará al Ateca, Luceni, Rivas y Torres.

## Gotor

Redacción Estudio Mov

El Gotor ha sumado dos puntos en las 4 jornadas disputadas durante el mes de febrero. A pesar del valioso empate obtenido en el campo

del líder, Calamocha, no ha podido sumar ningún partido de tres. Se sitúa con 16 puntos en penúltima posición. Durante el mes de marzo se medirá con el Monreal, Pradilla-no, Valpalmas y Sadabense.

**zum**o  
CREATIVOS

®

Doctor Alcay 16-18 / Oficina C / 50.006 Zaragoza

Diseño • Web  
Comunicación  
Marketing • Publicidad

T 876 280 806

zumocreativos.com

# Escuela de Gimnasia Rítmica Comarcal

Redacción Estudio Mov

La Comarca del Aranda cuenta con una escuela de gimnasia rítmica en la que todos los niños y niñas de la Comarca pueden practicar esta modalidad deportiva. Los entrenamientos se realizan los miércoles en Brea de Aragón, y los grupos se distribuyen en función de las edades y el nivel. Actualmente hay 4 grupos infantiles que acuden cada miércoles a entrenar y practicar este deporte. Los pequeños entrenan una hora y los mayores una hora y media, siendo el precio de los primeros 90 euros por curso (distribuidos en 3 pagos a lo largo del curso de 30 euros cada uno) y de los segundos 135 euros (distribuidos en 3 pagos de 45 euros).



Niñas practicando gimnasia rítmica.

Estos pequeños deportistas trabajan una amplia variedad de aspectos físicos y estéticos, mezclando la belleza de la danza con el deporte. Los beneficios de esta práctica deportiva son múltiples y variados: mejora la calidad física y la flexibilidad, especialmente la elasticidad y la estabilidad, fortalece todos los grupos

musculares, conecta a los niños y niñas con su propio cuerpo, se corrigen malas posturas, se evitan lesiones y se mejora el equilibrio. Además, ayuda a la expresión de emociones y se ejercita la concentración, la memoria y la atención. También perfecciona el sentido del ritmo y el oído musical, estimula la coordinación, la armonía y la estética. Sin duda una actividad muy completa y con grandes beneficios para aquellos que la practican. El último fin de semana de febrero los tres grupos de las mayores (infantil y benjamín) participaron en el I Torneo de Cadrete, donde actuaron con niñas de Ejea, Utebo, Alagón, Cadrete, varios clubes de Zaragoza, Pinseque, Caspe y Gallur. 🇪🇸



Momento durante los entrenamientos.



Uno de los grupos de niños y niñas.

**I ANDADA SOLIDARIA**  
Mesones de Isuela se mueve contra el cáncer

**23 de abril de 2022**  
Precio de inscripción: 7€

A beneficio de:  
Asociación española  
contra el cáncer  
en Zaragoza

**CUANDO EL SERVICIO ES LO MÁS IMPORTANTE**

Informática, Servicios IT, Gran Formato, Impresión 3D y Equipos de Impresión para Empresas

**solitium.es - 902 440 220**

**GRUPO SOLITIUM**

Oficinas: Zaragoza - Madrid - Teruel - Calatayud - Alcañiz - Barcelona - Valencia - Sevilla - Bilbao - San Sebastian - Málaga - Vigo - Mérida - Alicante - Cocentaina - Ontinyent - Gandia - Alzira - Cáceres - Badajoz - Plasencia - Don Benito - Zafra - Vitoria - Coruña - Santiago - Lugo - Orense - Pontevedra - León - Ponferrada - Astorga

# Un periódico para todos ...

## CRUCIGRAMA COMARCAL

	1	2	3	4	5	6	7	8	9	10	11	12
1												
2												
3							■				■	
4				■								
5							■					■
6										■		
7			■				■					
8						■						

**Horizontales:** 1. Director de la última versión de la película Titanic - dos palabras-. 2. Generaliza. 3. Dícese del ser que tiene dos manos. Primogénito de Noé. 4. Canciones populares canarias. Familia de plantas angiospermas dicotiledóneas como el té y la camelia. 5. Astutas, sagaces. Repetido, nombre de la mosca africana portadora de la enfermedad del sueño. 6. De forma de arco o bóveda hecho de piedra labrada. Dios del Sol egipcio. 7. El tenor lo da de pecho. Prefijo con el significado de asno. Margen de la carretera no permitido para tránsito de vehículos.

8. Se atreviese. Impedimentos, estorbos.

**Verticales:** 1. El que ya ha trabajado bastante y se puede quedar en casa

a disfrutar de la vida. 2. Aguardientes muy dulces. 3. Consentido. 4. Los que siempre salen por peteneras cuando les haces una pregunta comprometida. 5. Unidad monetaria fraccionaria de Japón. Niño pequeño. 6. Serpiente de cascabel. 7. El número uno. Ni esta ni aquella. 8. Conjunto de las partes que forman un todo. Conceder, regalar. 9. La que tiene derecho a elegir. 10. Hagas versos. Símbolo del culombio. 11. Un mago de cuentos. Que se verifica en el aire. 12. Naves, embarcaciones. Ciudad de Bélgica, al NO. de Lieja.

### Solución número anterior

1	2	3	4	5	6	7	8	9	10	11	12	
1	T	A	L	A	B	R	I	C	E	N	S	E
2	E	R	A	R	I	O	■	U	N	I	A	N
3	R	E	S	T	R	E	G	A	R	■	N	T
4	M	O	■	E	L	■	L	L	E	G	A	R
5	I	P	E	R	I	T	A	■	D	I	R	A
6	T	A	R	A	■	E	N	C	A	R	A	D
7	A	G	O	S	T	A	D	E	R	O	■	A
8	S	O	S	■	A	S	E	S	A	S	E	S

## Opinión

Si quieres contarnos tu opinión sobre los temas de actualidad de la Comarca, escríbenos a: [editorial@estudiomov.es](mailto:editorial@estudiomov.es).



Si quieres felicitar a un amigo o familiar de forma gratuita; puedes hacerlo enviándonos una foto con el nombre, apellidos y una breve felicitación, antes del 10 de cada mes, a esta dirección: [editorial@estudiomov.es](mailto:editorial@estudiomov.es)

Síguenos en facebook



## Sudoku

Rellena la cuadrícula de 9x9 celdas dividida en subcuadrículas de 3x3 con las cifras del 1 al 9 sin que se repita ningún número en una misma fila, columna o subcuadrícula.

### SOLUCIÓN NÚMERO ANTERIOR

3	6	2	8	5	9	7	4	1
5	7	9	4	1	6	2	3	8
4	8	1	2	3	7	5	9	6
9	2	4	6	7	1	8	5	3
6	1	3	5	8	4	9	2	7
8	5	7	9	2	3	1	6	4
2	3	5	7	6	8	4	1	9
7	9	6	1	4	2	3	8	5
1	4	8	3	9	5	6	7	2

	5	1			3	6		
9	6		5			3		
4			1			7		
		9			2			4
	1				8			
		5						1
	9			6			7	2
						5	8	3
		7	2	8		4	9	



# Guía de Servicios Comarcales

Plaza del Castillo s/n \_ 50.250 Illueca

Tlf: 976 548 090

informacion@comarcadelaranda.com

## ACCIÓN SOCIAL

### Centro Comarcal de Servicios Sociales

Trabajo Social, Educación Social, Asesoría Psicológica, Asesoría Jurídica, Centro de Día de Brea de Aragón... Cita Previa 876 539 916

### Violencia de Género

016  
900540405

### Servicio de Atención Telefónica a Personas Mayores (IAS)

900252626

### Menores – Acoso escolar

900 100 456

### Residencia de Personas Mayores Comarca del Aranda. Illueca

976548118

### Hogar del Jubilado Illueca (IAS)

976820883

## ALOJAMIENTOS

### Apartamentos Rurales Molino del Batán

Aranda de Moncayo. Molino del Batán.  
976 825 035 - 610 624 503

### Casa rural Maidevera

Aranda de Moncayo. Plaza Mayor 10. 976 825 049

### Pensión Asador Brea

Brea. Ctra. Aranda. 976 824 605

### Albergue de Calcena

Calcena. Ctra. Purujosa s/n. 876 677 217 - 638 020 601

### Vivienda de Turismo Rural Los Lilos

Gotor. Calle Castillo 13. 976 878 546

### Albergue San Ramón

Purujosa. San Ramón s/n. 976 823 000

### Pensión Esther

Tierga. 976 829 052

### Camping Municipal de Trasobares

Trasobares. Avenida Constitución s/n. 633 654 475

### Albergue de Gotor

Gotor. 633 715 277

### Casa Rural Los Lilos

Gotor. 687 533 429

## ASOCIACIONES

### Asociación de Comerciantes

Brea de Aragón. C/ Mediodía 6.

### Asociación Fabricante del calzado y afines

Illueca. Carretera Aranda. 976 822 696

### Asociación de Turismo.

Illueca. Plaza Castillo s/n.

## SERVICIOS

### Emergencias

112

### Bomberos

Brea. 976 822496-080

### Centro Salud Illueca

Illueca. 976 822 496

### Guardia Civil

Brea. 976 824 198

### Notaría

Brea. 976 824 319

## EDUCACIÓN Y CULTURA

### Biblioteca Municipal Pública Brea

Brea. Calle Oriente s/n. 976 824 233

### Escuela de Educación Infantil Brea

Brea. Calle Cayo Vela s/n. 976 824 641

### Centro Rural Agrupado Aranda-Isuela

Gotor. Calle Convento s/n. 976 821 078

### Biblioteca Municipal Pública Illueca

Illueca. Calle Benedicto XIII 54. 976 822 439

### Colegio Público Benedicto XIII

Illueca. Calle San Babil s/n. 976 820 227

### Colegio Público Diputación Provincial

Brea. Calle Cayo Vela s/n. 976 824 333

### Instituto de Educación Sec. Sierra de la Virgen

Illueca. San Ildefonso s/n. 976 822 544

## FARMACIAS

Brea 976 824202

Gotor 976 822 413

Illueca 976 820 264

Jarque 976 821 540

Tierga 976 820 264

Sestrica 976 826 532

## BOTIQUINES DE FARMACIA

Aranda

Calcena

## GASOLINERAS

ES Aranaoil. Illueca. 976 822 440

ES MG. Illueca. 976 821 010

ES San Blas. Brea. C/ Oriente 22. 976 824 615

## RESTAURANTES

### Vivienda Turismo Rural Maidevera

Aranda. 976 825 049

### Restaurante Asador Brea

Brea. 976 824 605

### La Pilarica

Illueca. 976 820 323

### Restaurante Esther Laborda

Tierga. 976 829 052

### Restaurante Piscinas Brea

Brea. 976 824 389

### Restaurante El Convento

Gotor. 633 715 277

### Camping Municipal de Trasobares

Trasobares. Avenida Constitución s/n. 633 654 475

## TRANSPORTES

### Automóviles del Río Aranda

Brea. 976 824 177\_902 490 690

### Automóviles del Río Isuela

Trasobares. 976 829 282

### Servicio Taxi Gaspar Vicente

Illueca. 976 820 208

### Taxi Chus Gracia

Trasobares. 606 098 866

### Taxi Sergio Gómez

Sestrica. 685 344 472

### Taxi Arturo y Antonio

Gotor. 680 691 272

### Taxi Leti

Brea. 692 113 691

## MONUMENTOS, MUSEOS Y CENTROS DE INTERPRETACIÓN

### Iglesia de la Asunción de Nuestra Señora.

#### Exposición Celtibera

Aranda. 976 825 000

### Iglesia Santa Ana

#### Museo del Calzado

Brea. 626 345 202 - 976 824 117

### Colegiata Nuestra Señora de los Reyes

#### Centro de Interpretación de la Naturaleza de Calcena

Calcena. 976 822 201 - 976 829 230 - 976 548 090

### Iglesia de Santa Ana

#### Convento de Nuestra Señora de la Consolación

Gotor. 976 548 024

### Castillo Papa Luna

#### Centro de Interpretación del Papa Luna

Illueca. 626 345 202

### Iglesia de la Presentación de la Virgen

#### Centro Interpretación de la Naturaleza El Guayén

Jarque. 976 822 201 - 976 548 090

### Castillo de Mesones de Isuela

#### Centro de Interpretación Mesones de Isuela

#### Iglesia Nuestra Señora de la Asunción

Mesones de Isuela. 976 825 132 - 626 345 202  
976 605 734

### Museo de Agricultura Tradicional Oseja

Oseja. 626 345 202

### Iglesia San Juan Bautista

Tierga. 976 829 001

### Iglesia de la Asunción

Trasobares. 976 822 201

## AYUNTAMIENTOS

Aranda de Moncayo	976 825 000
Brea de Aragón	976 824 098
Calcena	976 829 230
Gotor	976 548 024
Illueca	976 820 055
Jarque de Moncayo	976 820 998
Mesones de Isuela	976 605 877

Oseja	976 823 036
Pomer	976 888 059
Purujosa	976 829 232
Sestrica	976 825 285
Tierga	976 829 001
Trasobares	976 829 206

Queda totalmente prohibida la reproducción total o parcial de los contenidos de esta edición sin la autorización escrita del editor, que deberá solicitarse por correo electrónico a la dirección editorial@estudiomov.es. Asimismo, queda prohibida expresamente toda reproducción a los efectos del artículo 32.1, párrafo segundo, de la Ley 23/2006 de Propiedad Intelectual. El Periódico de la Comarca del Aranda no se hace responsable de las opiniones de colaboradores ajenos a esta editorial, ni de los contenidos de los anuncios publicitarios.

# CLAVES DE LA NUEVA LEY DE TRÁFICO

El pasado 3 de diciembre el Congreso de los Diputados aprobó una nueva ley de tráfico, con el objetivo de reducir la siniestralidad y llegar a una movilidad más segura, eficiente y respetuosa con todos. Esta nueva normativa entrará en vigor el próximo 21 de marzo

Conducir sujetando con la mano el móvil

**Aumenta de 3 >> 6 puntos**



Tener mecanismos de **detección de radares o cinemómetros** en el vehículo

**3 puntos**



Los vehículos de movilidad personal y las bicicletas y ciclos **no podrán circular por las aceras y demás zonas peatonales**

**Obligatoria la incorporación de alcoholímetros antiarranque** en vehículos de transporte de viajeros

Arrojar a la vía o en sus inmediaciones objetos que puedan producir incendios o accidentes

**Aumenta de 4 >> 6 puntos**



Deben transcurrir **2 años sin infracciones** para recuperar el saldo inicial de **12 puntos**

Se podrán establecer  **cursos de concienciación y sensibilización** para la obtención del permiso o licencia de conducir

Se podrán **recuperar 2 puntos** por realizar cursos de conducción segura certificados por la DGT

**+2 puntos**

Mantener **teléfonos entre el casco y la cabeza** mientras se conduce

**3 puntos**

Adelantar poniendo en peligro o entorpeciendo a ciclistas o sin dejar la **separación mínima de 1,5 metros**

**Aumenta de 4 >> 6 puntos**



**Uso obligatorio de casco** para usuarios de vehículos de movilidad personal como patinetes.



Incumplir la obligación de los conductores de **estar en todo momento en condiciones de controlar su vehículo** se añade como infracción leve

**hasta 100 euros**

No utilizar (o hacerlo de forma inadecuada) cinturón de seguridad, sistemas de retención infantil, casco y otros elementos de protección

**Aumenta de 3 >> 6 puntos**



Turismos y motocicletas **no podrán superar en 20km/h** para adelantar a otros vehículos en carreteras convencionales.

**20 Km/h**



Incumplir las normas en materia de **auxilio en vías públicas**

**500 euros**



Las empresas de transporte podrán **acceder online al registro de conductores** para conocer si el permiso de conducir de sus trabajadores está vigente o no.

Utilizar **dispositivos de intercomunicación no autorizados** en los exámenes de conducir se considera infracción muy grave, sancionada con **500 euros** **6 meses** sin poder presentarse de nuevo

**Tasa cero de alcohol** para los menores de edad conductores de cualquier vehículo